דבר

יום ראשון, י"ז בטבת תשמ"ט, 25 בדצמבר 1988 ● גליון 19604

היום 12 עמודים ● המחיר 1.40 ש"ח (כולל מע"מ), באילת 1.22 ש"ח

היום בדבר

● המצב קשה. האויב מבקש לדבר/טדי פרויס
● מדברים בכמה קולות/דן אבידן
● דו"חות חניה ולימוד פיזיקה כאמצעי דיכוי/יעל פישביין
● אבו ורדה אמר/רני צדקוני
● המבחן האמיתי/מרדכי נסיהו
● ספורט (3–4), מדע ורפואה (11), בידור (12)

מזג האויר

תחזית ליום א' – גשמים פזורים בכל חלקי הארץ. הסתערות – ירושלים 7 עד 10, רמת הגולן 7 עד 9, צפת 6 עד 9, חיפה 12 עד 15, עפולה 10 עד 14, שומרון 8 עד 11, תל אביב 11 עד 15, נתב"ג 9 עד 14, יריחו 11 עד 15, עזה 12 עד 15, באר שבע 9 עד 14, אילת 12 עד 16.
אפיק של לחץ נמוך בשכבות הנמוכות מלווה באפיק חם. גורמים למזג אויר גשום מעל האיזור.

עיקרון תחילה

● דבנקים יידרשו להכפיל את הפרשתם לחובות מסופקים וכתוצאה מכך צפויה ירידה ברווחיותם – עמ' 2
● עוד תושב שכם מנפגעי 'יום הדמים' מת מפציעיו – עמ' 2
● „חבלו את רפולי", הורה ערפאת למפקד 'רשת המרדחוב' – כך נאמר בכתב־האישום נגד חברי הרשת – עמ' 5
● מפרק 'אליאנס' תובע להפסיק את העבודה ב'שמשון' – עמ' 6

יש על מה לדבר – הגיב שמיר על נכונות מובארק לבוא למו"מ על הנושא הפלשתיני

הגשם לא מנע

„לדבר שלום עם אש"ף עכשיו" – היה המסר שחזר ונשנה בדבריהם של כל המואמים בעצרת רבת משתתפים של 'שלום עכשיו', שנערכה אמש בכיכר מלכי ישראל בתל־אביב, תחת גשם שוטף. אחדים מהדוברים תקפו את הממשלה על הליכודו וויעל דיין השיבה באומרת, כי הממשלה לא קיבל את דגליו והוא ממשיך להיות הגורם המרכזי בכמיהת השלום. (צילום: שאול רחמים)

מאת יקיר צור,
מפורי המדיני של דבר

ראש הממשלה יצחק שמיר אמר אתמול בתגובה על הצהרתו של נשיא מצרים לי. בני מובארק על נכונותו לבוא לירושלים ולדבר עמו על שלום, כי הוא יכול אם ארח את נשיא מצרים בירושלים ולדבר אתו על שלום. „יש לנו הרבה בעיות משותפות ויש הרבה מאוד על מה לדבר", אמר שמיר.

בלשכת ראש הממשלה הדגישו אתמול, שהנוסח המלא של דברי חוסני מובארק עדיין לא הגיע לידיהם ומה שידוע נשלב זה הם רק הדברים שפורסמו ע"י סוכנויות הידיעות בעולם.

קאהיר (ע"צ) – נשיא מצרים חוסני מובארק הכריז כי הוא מוכן לבקר בישראל, אם ביקור כזה יאפשר „פתור את הבעיה הפלשתינית". הוא הדגיש כי לא יבקר בישראל אלא אם כן יהיה בטוח שהביקור יועיל. אז יבא לתוצאות. „אולם אינני חובב נסיעות, ואם נסיעה נראית לי מיותרת אני מוותר עליה", אמר מובארק.

מובארק אמר את הדברים בראיון שיתפרסם היום בעתון הכוויתי 'אל־אנבא' ותוכנו פורסם אמש על־ידי סוכנות הידיעות המצרית. מובארק אמר גם בראיון כי הוא מוכן לדרש את הדרישה עם סוריה אולם ללא תנאים מוקדמים ודמו כי כבר נעשה תיווך בין שתי המדינות.

לגבי הסכמה אפשרית של דמשק לשבה של מצרים לליגה הערבית תמורת לחצים מצריים על עיראק בדי שתוריד מהתערבותה בלבנון, אמר הנשיא מובארק כי זו היא בעיה שבסיא סוריה יצטרך ליישב בעצמו עם עיראק. יאחר שהביע את רצונו כי לסכסוך הסורי־עיראקי „שורשים עמוקים" אמר כי הסוב ביחוד יהיה אם „סוריה תסלק מלבנון". לדבריו, פתרון הבעיה הפלשתינית יפתור גם את בעיית לבנון.

מובארק אמר „אם תכונס ועידה בין־לאומית, תאלץ ישראל לפנות את כוחותיה מלבנון ולסוריה לא יהיה עוד תירוץ להישאר בה". מובארק גם תומך בכינוס ועידת פסגה ערבית „אפילו בלי השתתפות מצרים", אם יש חשש שלוב וסוריה יתנגדו להשתתפותה.

שמיר מוכן לשמוע את אש"ף – אך לא להשיב

ניו־יורק (מיוחד לדבר) – ראש הממשלה יצחק שמיר מוכן לשמוע מה שיש לאש"ף לאמר לארה"ב, אך אינו מוכן לשלוח להם כל מסר בחזרה. מגלה השבועון 'ניוזוויק' בגיליונו העומד להתפרסם מחר. בראיון למכתבי השבועון אמר שמיר שעל ארה"ב להחליט אם לדווח לישראל על מהלך השיחות אם אש"ף, "באשר לנו, אנו לא נשתתף בתהליך זה" אמר שמיר הוסיף "אם האמריקאים יבואו לספר לנו – נקשיב". לשאלת המראיינים אם יסלח שמיר לאש"ף מסר הוסיף עונה שמיר "לא אשלח להם דבר". וחו"מ אמר עוד שלעולם ושבשום מצב אין הוא רואה אפשרות להקמת מדינה פלשתינית בשטחים המוחזקים או מחלקם.

שמיר אינו רואה את החלטה של הממשל לקיים שיחות עם ערפאת ככשלון אישי, אלא בשגיאה של מעצבי המדיניות האמריקאים. "אין זו השגיאה הראשונה שנעשתה על ידי ארה"ב", אמר שמיר. "הרבה ספרים נכתבו על שגיאותיה של ארה"ב באיזון ובלבנון והוסיף "אין זה מתפקידינו לבקר את ארה"ב, אך במקרה זה זה נוגע לנו". רוח"מ הביעה תקוה שעמדת ארה"ב כלפי אש"ף היא רק זמנית ואמר בעתיד הקרוב ביותר תלמד ארה"ב על סיבות רבות מדי לכנות מעמדותה".

על הביקורת הנמתחת על ישראל האומרת שישראל נוקטת במדיניות של לא לעשות דבר אמר שמיר שהממשלה החדשה "לא תטרב לחשוב על יוזמות שונות", אך הדגיש להיות ברור שישראל לא תכנע לאלימות, "גם לא יהי בוותרים על יד הפגנות אלימות", אמר שמיר והוסיף "הם יכולים לזכות בהרבה על ידי מו"מ שקט".

כתגובה לדברי המראיינים שרבים בעולם מדברים עתה באופן ממשי על מדינה פלשתינית, ענה שמיר "אנו צודקים והם טועים" והוסיף שלדעתו "האופנה הפלשתינית באירופה היא חולפת זמנית".

מגן ובן־אלישר נאבקים על השר ה־12 בליכוד
בילין ונתניהו כנראה סגני שרי האוצר והחוץ

פרס נועד עם אנשי כלכלה לקראת גיבוש התוכנית החדשה ● ייפגש היום עם מזכ"ל ההסתדרות ישראל קיסר

מאת עליזה לוין, יקיר צור ושלמה גיטמן, מפורי דבר

ח"כ דוד מגן מתמודד לתפקיד שר ח"כ אליהו בן־אליעזר על המינוי לשר ה־12 של הליכוד, אם תישאר בעיה החלטה לצרף שני שרים נוספים – אחד מהליכוד ואחד מהמערך – לממשלה.

ביום ה' שעבר הבטיח ראש הממשלה יצחק שמיר למגן דוד לוי לצרף לממשלה את ח"כ אליהו בן־אליעזר. בה בעת נקבע, שהמערך יצרף אף הוא שר נוסף. ראש הממשלה הבטיח לח"כ דוד מגן כי יומנה לכהונת שר הבינוי.

בינתיים, הובהר, שהסיבה על מינוי מנכ"לים מהמשלה הודיעה למפלגתו של השר במפורים שבהם שמעון פרס – צומת, דוד אלעזר – לא יקבלו, שכן פרס וארנס מעוניינים במקומותיהם – הח"כים בילין ונתניהו – כסגני־שרים במשרדיהם.

יתר על כן, הובהר לח"כ מגן, שרבין לא יסכים להפקידו על העשיות הבטחוניות, כפי שביקש, ולכן הוא הודיע לשמיר, ביום ו' שעבר, כי „הוא אינו רוצה להיות העילה למשבר הראשון בין המערך לליכוד, ומסלק מועמדותו לכהן בסגן־שר הבינוי". אלא שח"כ מגן יומנה לכהונת הבטחון.

בינתיים, הובהר, שהסיבה על מינוי מנכ"לים מהמשלה הודיעה למפלגתו של השר במפורים שבהם שמעון פרס – צומת, דוד אלעזר – לא יקבלו, שכן פרס וארנס מעוניינים במקומותיהם – הח"כים בילין ונתניהו – כסגני־שרים במשרדיהם.

יתר על כן, הובהר לח"כ מגן, שרבין לא יסכים להפקידו על העשיות הבטחוניות, כפי שביקש, ולכן הוא הודיע לשמיר, ביום ו' שעבר, כי „הוא אינו רוצה להיות העילה למשבר הראשון בין המערך לליכוד, ומסלק מועמדותו לכהן בסגן־שר הבינוי". אלא שח"כ מגן

(המשך בעמוד 2)

מאת דוד שרבים, מפורי דבר

שר האוצר הודיע שמעון פרס פתח בסוף השבוע סדרת שיחות עם אנשי כלכלה בכירים במשק לקראת גיבוש תוכנית כלכלית ודשה. השר פרס נעה במשך שעות ארוכות ביום שישי האתמול עם כמה מהכלכלנים ואישי המשק הבכירים ביחוד במשק. בסקס וחילופי השרים במשרד האוצר אמר ביום שישי שמעון פרס, כשהוא רחוק לבאות, כי ומרמן לו כבר בעבר לנקוט צעדים לא פשלאריים (ראה ידיעה בעמ' 3).

היום אמור שר האוצר להפגש עם מזכיר ההסתדרות ישראל קיסר במסגרת שיחות הגישוש המדיניות להשיג הסכמה כלל של ההסתדרות לתוכנית בלכלית כוללת במשק.

בשיחות שקיים שר האוצר בלשכתו במשרד האוצר בירושלים ביום שישי וכביתו במשך יום האתמול השתתפו בין היתר הפרופסורים איתן ברגלס, חיים כן שוחר (חבשן), אסף רדזי, חנן הלפמן וכמו כן נגיד בנק ישראל פרופ' מיכאל ברונו, עמיקם סיוון, יו"ר הנהלת בנק הפועלים ומשה זנבר, יו"ר הדיקטוריון של בנק לאומי.

מדבית הדוברים ציינו, כי אף ש־1988 היתה שנה קשה הרי שמצב

(המשך בעמוד 2)

בק"מ אז פז מ?

סקס חילופי השרים במשרד האוצר: פרס נכנס, נסים עובר (ראה כתבה בעמ' 5).
(צילום: יצחק הרדי)

קניה: חידשנו את היחסים הדיפלומאטיים עם ישראל

מאת יקיר צור,
מפורי המדיני של „דבר"

קניה חידשה בסוף השבוע את יחסיה הדיפלומאטיים המלאים עם ישראל. הודעה רשמית על חידוש היחסים, התמונה בידי נשיא קניה, דניאל ארפ מוי, התקבלה ביום ששי בבנצ'ות ישראל בקניה.

בהסבר להחלטת קניה על חידוש היחסים המלאים עם ישראל, אשר נחתם בשנת 1974, נאמר כי לאחר שאש"ף הכיר בישראל וקיבל עליו את החלטות 242 ו־338 ובכך נפתח סיכוי לחידוש תהליך המדיני באזור, שוב אין כל מניעה לחידוש היחסים הדיפלומאטיים עם ישראל.

ראש הממשלה, יצחק שמיר, שקיים באחרונה בנעים אישים עם נשיא קניה, הביע אתמול סיפוק ושביעות רצון בכך שנשיא קניה עמד בהבטחתו לחידוש היחסים עם ישראל. שמיר אמר שלהחלטה זו יש משמעות מיוחדת, במיוחד ביחס אלו, כאשר ישראל מוצאת את עצמה מתוקפת בזיה הבינלאומית.

דובר משרד החוץ, ד"ר אלון ליאל, פרסם אתמול, בשם משרד החוץ, הודעה המקבלת בסיפוק את החלטתו של נשיא קניה. הדובר הביע תקוה שבקרוב ישובו היחסים בין קניה וישראל לתמונתן שהיתה

(המשך בעמוד 2)

מפולת בעכו

שני בני אדם נהרגו ואחד נפצע קשה בהתמוטטות של קיר תומך ביום ו' במלון חוף התמרים בעכו. בתמונה: מפנים את גופתו של אחד ההרוגים. (ראה ידיעה בעמ' 6).
(צילום: אורי נבו)

הממשל מנסה לחמוק מהאשמה שהיה אפשר למנוע אסון 'פאן־אם':

סמיכות הפיצוץ לאזהרה בטלפון בהלסינקי – צירוף מקרים נדיר

מסרב להגיב להאשמות ארנס שהמו"מ עם אש"ף אפשר הפיגוע

מאת דליה רשאל,
מפורי דבר בארה"ב

וואשינגטון (מיוחד לדבר) – מיומים לפרוץ הרשויות המסמרות על הנושא בארה"ב נוטים להאמין, שצירוף מקרים יוצא דופן מקשר בין האזהרה הטלפונית שהתקבלה בשגרירות ארה"ב ב־5 בדצמבר לבין אסון מטוס פאן־אמריקן ביום ד' שעבר.

אין משמעות הדבר שהאשמות של פיגוע נשלחו כגורם להתעצמות האסון, מסכדים מקרי מבשל, אלא רק הקשר הסיבתי בין האזהרה למקרה עצמו. הבקיאים מסתמכים על ניסוחים שקבלו ממשטרת פינלנד, שחקרה שני תנוסים ממצא 'מזוודתיכמו' – הנוסים שהתקשר לשגרירות הנורא, יאסן בראאת אחנו האשים מתכנן הפיגוע, שניהם נשארים לאורחיות פיגוח.

עדיין לא ברור האם טיסת שאראם 103 נפגעה שקבל למעשה טרור, או לתקלה כללית במטוס, ההקלטות של תא הטייס אינן מוסיפות להבהרת התמונה. אולי אשלו מסיבות לתעלומה, לדעתם.

יתכן שיעברו „שבועות או חודשים, עד שנוכל לקבוע מה התרחש", אמר פול ברמר, המומנה על המחלקה מלחמה בטרור ב'סטיים דיפרטמנט', בהפרידו שאלה זו משאלת האחריות למעשה. „אולי יתמוך מחלון המטבח וחכמה משכבות על הקרקע, כמו שאריות מטענה, או חומרים כימיים מזהים אחרת, אמר, תהיה זו עבודה שחוזר מעיקה, אמת הארוכה.

דוברת ה'סטיים דיפרטמנט' סירבה להגיב על האשמתו של שר החוץ הודש, משה ארנס הנכה כאן לביטוח נרחב, שאמר שפתיחת הדיאלוג בין אש"ף לארה"ב, היא שיצרה את האווירה המתאימה לביצוע הפיגוע במטוס, שלדבריו נעשה על־ידי פלשתינים. מקידים במשרד נזהרים מאד בלשונם ומתוריעים מפני „הטפת מסקנות מוקדמת

מר" ומדגישים כי יש צורך להמתין עד שיתבררו העובדות לאשורן.

(המשך בעמוד 2)

מומחה מישראל יצא לזהות דרוגי המטוס

מאת מתן רגב, מפורי דבר בלונדון

ראש מנהלת ניתוחי הלילה במטה הארצי של המשטרה, רפק ד"ר יעקב לוינסון, נקרא הערב על מיטאבי הזרחי הראשונים מאתר שבו התרסק המטוס של חברת שאראם אמש. בדרך שעבר בעבר בשדה תעופה בין ראש המחלקה לזיהוי פלילי ד"ר יוסי אלמוג, לוין עמוזיר באנגליה, הכמה המחלה לשבר את לוינסון לדיסקרטיות.

מר אלמוג שנים עסק לוינסון בחקירת מעבר. יוסי הלילים באסונות המטוסים הכולם את הפעילות בכמה הארצי בירושלים. ד"ר יוסי אלמוג, אמר, כי המערך מאומן לזהות הלילים כשיטות שונות, וכן בדיקות תכונות שיניים וטביעות אצבעות וכן מסמכים.

ד"ר אלמוג אומר, כי עד־ידי הרכבת הלילי המטוס יהיה אפשר לקבוע אם הוכל, או הרסיק מסיבה אחרת. כך שחזר בעבר הראיה־ביאי, בסיבות, הנסבעות של מטוס, וגילה כי המטוס ניסה את אמר הנרק רבה לזכות מיקי הבישות.

8 הרוגים ובהם 5 ממשפחה אחת בסוף־שבוע של תאונות בדרכים

בנימין סולומון מארה"ב ושלושת ילדיו וקרובם מרמת־השרון נהרגו בהתנגש מכוניתם באוטובוס בכביש ערד ● שני ילדים ואשה נהרגו בחציית כבישים

מאת אמיר ריינבליט, שמעון ריים, יוסי ליבוביץ' וחריה ארד
מפורי דבר, הכתב שרייב

„זה היה כזחה מזעזע. חלקי גופות נראו מפוזרים מתוך מה שנשאר מרכב. אפילו נטפה אחת שלמה לא היה אפשר להחזיר", כך סיפר אתמול אחד מצוי הרפואה

(המשך בעמוד 2)

מזג האויר

תחזית ליום א' – גשמים פזורים בכל חלקי הארץ. הסתערות – ירושלים 7 עד 10, רמת הגולן 7 עד 9, צפת 6 עד 9, חיפה 12 עד 15, עפולה 10 עד 14, שומרון 8 עד 11, תל אביב 11 עד 15, נתב"ג 9 עד 14, יריחו 11 עד 15, עזה 12 עד 15, באר שבע 9 עד 14, אילת 12 עד 16.
אפיק של לחץ נמוך בשכבות הנמוכות מלווה באפיק חם. גורמים למזג אויר גשום מעל האיזור.

ראש ה'סי.י.א' בלבנון נספה במטוס 'פאן־אם'

וואשינגטון (ע"צ) – מרכז של ראש המרכז הלבנוני של מרכזת הבין האמריקנית (סי.אי.אי) בתרסקות המטוס בסקוטלנד, מהווה מהלומה בבדה לארה"ב – מסרו אתמול משקיפים בוואשינגטון.

משרד החוץ האמריקני הודיע, כי שניים מאנשיו, שהיו מוצבים בביירות, ושלישי בניקוסיה, נהרגו בתרסקות המטוס.

לדברי משרד החוץ, מאתיו גאנון ריד „דיפלומט, מומחה לענייני המזרח התיכון, שסיים את שליחותו בביירות, ואילו רונלד לאריוייר (ביירות) ודניאל אויקונר (ניקוסיה) היו „מומחים לענייני בטחון".

משקיפים אינם מוציאים מכלל אפשרות, כי המטוס התרסק כתוצאה מחבלה, שהיתה מכוונת במיוחד נגד ראש סוכנות הבין האמריקנית בלבנון.

תהלוכת חג המולד והמיסה בבית־לחם נערכו עפ"י התכנון

צלילי עוגב וקולות מתפללים מילאו אמש בחצות את כנסיית המולד בבית־לחם, בעת שהפטריארך הלאטיני, מישל סבאח, עוטה גלימה מסורתית בצבעי לבן וארגמן, נוהל את המיסה של הצנה.

למרות הודעות לפיתן תבוטל, כביכול התהלוכה המסורתית בבית־לחם, היא נערכה אתמול כסדרה. עם זה היום רחובות העיר ריקים מתושבים מקומיים בשל מזג האויר הסוער וקריאת מפתקת האזנתיפאדה לבטל את הצנעות.

גם בצדת הערבית היתה אתמול עיר שוממת, וכלל לא הורגשה כה אחרת הנ. לא הצבו עצי אשה מאירים ברחובות. זה במחאה על האירועים בשטחים.

ארה"ב מברכת הקמת ממשלה רחבה בישראל

מאת דליה רשאל, מפורי דבר בארה"ב

וואשינגטון (מיוחד לדבר) – ארה"ב מברכת על הקמת ממשלת אחדות לאומית חדשה בישראל" – הודיעה ביום ו' דוברת מחלקת המדינה פילים אוקלי. עוד הוסיפה כי „יחסי ישראל־ארה"ב מצטיינים בהתייעצויות קרובות ותכופות ושיתוף פעולה במספר מהנושאים הבילטראליים האוורים והחשובים ביותר. אנו מצפים להמשך תהליך התייעצויות זה עם ידידינו הישראליים לקידום וחיזוק הקשרים האמיצים בין מדינותינו ולקידום תהליך השלום במזרח התיכון.

שמיר: צעדים משפטיים נגד עמירב על פגישתו

מאת יקיר צור, מפורי המדיני של דבר

ראש הממשלה יצחק שמיר הגיב אתמול על פגישתו בקאהיר של איש תנועת 'שינוי', משה עמירב עם נציג אש"ף בארה"ב, לביב סרוי, באומרו שמפגש זה הוא מפגש עם אחד מראשי הטרור האש"פיסטי ולפיכך יהיה צודק לנקוט צעדים משפטיים נגד עמירב, בהתאם לחוק האוסר מפגשים עם חברי ארגוני טרור.

עמירב, לשעבר חבר תנועת 'חירות', שסולק ממנה לאחר שהודה בקיום מפגשים עם אנשי אש"ף, נפגש בקאהיר, במסגרת כינוס בין־לאומי שארגן האו"ם, עם נציג אש"ף בארה"ב, לביב סרוי. בכינוס קרא סרוי להפעלת לחץ בין־לאומי על ישראל כדי להביאה לועידת שלום בין־לאומית.

דוברת המרכז־שינוי מסרה, כי פגישת עמירב־סרוי נעשתה ביוזמה פרטית ואינה על דעת התנועה.

אוצר מטבעות זהב בחפירות בבית־שאן

מאת צבי אילן, מפורי דבר

אוצר של מטבעות ותכשיטים, רובם מזהב, נתגלה בחפירות בית־שאן הקדומה. באוצר 13 מטבעות זהב, צמידי זהב יפים שבהם רקעו ראשי חיות, אולי נחשים, מטבעות כסף וארד, חפצי־חן מאבנים טובות, ומאזני ארד. האוצר נתגלה בשטח החפירות שמנהלים הפרופסורים יורם צפיריר וגדעון פרסטר מהאוניברסיטה העברית. המטבעות המאוחרות ביותר הן מ־740 לספירה, שנים אחדות לפני הרעש שהחריב את בית־שאן. האוצר היה שמור, כנראה, בתיבת עץ, שממנה שרד רק אבזם המתכת, והיה רכושו של בעל חנות.

לפני שנים אחדות חשפו אנשי המשלחת בסמוך חנותו של צורף, אף בה מימצאים רבי ערך.

טמיר סיים את תפקידו כמנכ"ל במשרד החוץ

מאת יקיר צור, מפורי המדיני של דבר

אברהם (אברשה) סמיר סיים בסוף השבוע את תפקידו כמנכ"ל משרד החוץ. שר החוץ החדש, משה ארנס, נפגש ביום ששי, מיד עם כניסתו ללשכתו, עם סמיר, ובפגישה סוכם, כי סמיר יסיים את תפקידו לאלתר. עד למינוי מנכ"ל חדש ימלא את מקומו המשנה למנכ"ל ישעיהו ענג.

בימים האחרונים הועלו כמה שמות מועמדים להתמנות לתפקיד מנכ"ל משרד החוץ, ביניהם עובדיה סופר, כיום שגריר ישראל בצרפת, איתן בן־צור, סמנכ"ל צפון אמריקה במשרד החוץ, אורי לובראני, לשעבר מתאם פעולות הממשלה בלבנון, ואורנן מרחב, עד לאחרונה קונסול כללי בהונג־קונג ומי שהיה אחראי במידה רבה לפריצה הישראלית לסין.

דוד דלרוזה למנוחות

רב"ט דוד דלרוזה הובא ביום ו' למנוחות בהר המנוחות בירושלים. הוא נפגע קשה בלבו ובריאותיו כאשר ניסה להציל את רחל וייס וילדיה לאחר הפיגוע באוטובוס 'אגד' בירידו. הוא חוטט למונדון לניתוח השתלת לב וריאות, אך הוא מת ביום ה', לפני שהגיע לשולחן הניתוחים. (צילום: יצחק חרדי)

הבנקים ייתבעו להכפיל הפרשתם לחובות מסופקים ורווחיהם ייפגעו

מאת אלי גולדברג,
מפתחי הכלכלי של דבר

היום מתבטאת בבנק ישראל הוועדה המייעצת לעניני בנקאות, במגמה להחליט על הכפלת ההפרשה הכללית של הבנקים לחובות מסופקים.

שיעור ההפרשה השנתי יעמוד על 4.0 אחוזים מסך תיק האשראי, לעומת 0.2 אחוזים כיום. במידה ותתקבל ההחלטה, תהיה לה השפעה שלילית על התוצאות העסקיות של הבנקים בשנים הקרובות, ובמידה מסויימת גם בשנת 1988.

בראש הוועדה הבריצעה לעניני בנקאות עומד הכפקה על הבנקים, ד"ר אמנון גולדשמיט, וחברים בה נגיד בנק ישראל, וכן נציגי הבנקים ורואה־חשבון.

התבטאותה של הוועדה היום באה על רקע המיתון המסתמן בבטק, ועלייה תלולה במספר העסקים בקשיים. לטענת בנק ישראל שיעור ההפרשה הנוכחי לחובות מסופקים אינו מספיק, לאור העלייה ברמת הסיכון של האלוואות כיום.

במידה ותמליץ הוועדה על הגידול בהפרשה לחובות מסופקים, יאמץ בנק ישראל את ההמלצה.

ריחיל אותה רטרואקטיבית לרבע האחרון לשנת 1988. שיעור הפרשה הכללי לחובות מסופקים יסתכם לכן בשנת 1988 ב־0.25 אחוזים לעומת 0.4 אחוזים בשנים הבאות.

החלטה נוספת שעומדת הוועדה לקבל נוגעת להיבטים החשבונאיים של הגדלת הפרשה לחובות מסופקים. עד עתה הציגו הבנקים את ההפרשה בהון נבט שיתקבל בעתיד כאשר תתבצע התחשבנות הסופית של חובות אבודים.

בנק ישראל מתכוון לאשר עתה גם על הצגת ההפרשה למאזני הבנקים בתוך נכס.

לשינויים שמציע בנק ישראל בקשר להפרשות לחובות מסופקים, תהיה השפעה שלילית על רווחיות הבנקים. ההשפעה תהיה קטנה יחסי בשנת 1988, אך משמעותית יותר בשנים הקרובות.

גורמים בנקאיים מעריכים, כי רווחיות הבנקים ברבע האחרון לשנת 1988 תרד בהרבה לעומת תחילת השנה, הן בגלל הגידול בהפרשה לחובות מסופקים והן בעקבות הקיטון במרווחים המיבנסיים שחל בתקופה הזו.

מסתמן מהפך במאזן הנשם בנגב ובערבה

מאת אריה אריך, מפתח דבר

שיפור ניכר במאזן הנשמים חל אתמול בנגב ובערבה ומצפים שעד סופו של פרקהנשמים הנוכחי מתרתיים יחול שם מהפך של ממש. אתמול דווח על נשם מכל תחנות המדידה בארץ וכלילה נמשך הנשם גם באיזור באר־שבע וגם באיזור אילת.

בבאר־שבע ירדו אתמול 15 מ"מ נשם, יותר מכל הכמות שירדה מתחילת העונה, והנשמים בנגב יימשכו כנראה גם היום ומחר. באילת ירד אתמול מילימטר אחד. המאזן בנגב, שעמד שלשום רק על 19 אחוז מהממוצע הרב־שנתי לעונה זו, עלה אתמול ל־41 אחוז. גם בערבה פוזר הגרעון במידה ניכרת. בעוד ששלשום הגיעה כמות הנשמים שירדו מתחילת העונה רק ל־22 אחוז מהממוצע הרב־שנתי, הגיע המאזן אמש ל־33 אחוז.

החזאי מרסל מרקו אומר, כי נשמי אתמול נגרמו מאפיק ים סוף, שהביא עננים בגובה נמוך וביצוני. משום כך היה הנשם עדין אך מתמשך. הכמויות הגדולות ביותר ירדו בנגב הכמות הלכה ופחתה ככל שהתפשט צפונה. אפיק זה גורם עתה נשמים בכל האגן המזרחי של הים התיכון ועד יוון.

היום צפוי אפיק ברחם, המביא אוויר קר מאוד מאירופה. החזאי מרקו אומר, כי הנשמים יתחזקו, ינשבו רוחות חזקות, מידות־הים יירדו עד קרוב לאפס מעלות. בהרמון יש סיכוי לשלג ויתכן שהוא יתפשט גם לפסגות הגבוהות בגליל, אם כי דבר זה עדיין היה מוטל אמש בספק. קיימת סכנה מוחשית מאוד לשטפונות.

נשמים אלה יימשכו מחר וכנראה גם מחרתיים. החזאי מרקו צופה, כי הנשמים יתפשטו לכל חלקי הארץ, בכלל זה לנגב.

בסוף־שבוע שקט יחסית בשטחים:

עוד תושב שכם מנפגעי יום הדמים מת מפצעיו

מאת דני רובינשטיין
וחני בוקשפן, מפתחי דבר

ג'יהאד עמראן, בן 22, מהכפר דיר אל־חטב, ליד שכם, מת אתמול מפצעים שנפצע ביום הדמים בשכם, לפני שבוע. בכך עלה מספר הקרבנות באותו יום בשכם לשבעה.

הצעיר לא נפגע בידי צה"ל בתקריות בשכם, אלא מאוחר יותר בערב – לפי עדויות התושבים – בידי מתנחלים, בכפר דיר אל־חטב, הסמוך לאלון מורה. אתמול בבוקר נקבר בכפרו בהלוויה בה השתתפו מאות מתושבי הכפר. צה"ל פיקח על הכפרים שבין שכם לאלון־מורה והכריז על עוצר בריר אל־חטב. בכפר סאלם הסמוך נעצרו 15 צעירים והכפר נחסם.

בעיר שכם היתה שביתה חלקית, הנמשכת מאז הסר העוצר על העיר לפני שלושה ימים. תלמידים ארגנו בשכם תהלוכות הפגנה. לא נמסר על נפגעים.

בכפר עזון, בנפת ג'נין, תקפו אלמונים חמושים בנשק את בית המכתר, פריד אבו־חמים סעד, בן 55, ופצעו בידי אותו, את אשתו ושניים מילדיהם. התוקפים היו, כנראה אנשי "אגודת הכפרים" ונסיבות התקיפה אינן ידועות. למשפחת סעד מכפר עזון יצא שם בשל היותם האשה מגדת עתידות. גם ישראלים רבים פנו אליה.

צה"ל עדך אתמול פעילות יזומה ומעצרים בכפר לאקיי שבנפת קלקיליה, ובחג'יב, שבנפת שכם.

סוף שבוע שקט יחסית עבר על מזרח ירושלים וסביבותיה. המשטרה ריחמה שהוא מקרים אחדים של ירדי אבנים. אתמול אחר הצהריים הופתחה תקרית במחנה הפליטים שועפט. קבוצה גדולה של מפגינים התעמתה עם כוחות משטרה, שבאו לפזרם. המפגינים ירדו אבנים לעבר כוחות המשטרה ובתגובה ירתה המשטרה כדורי גומי ורימוני גז מרמיע, במהלך פיזור הפגנה נעצרו 15 בני־אדם.

תושבי עזה הופתעו לגלות אתמול בבוקר, כי שוב נכפתה עליהם שביתה, בלי שהודיע להם מי יום אחוה. אבנים שיכנעו סוחרים לסגור את חנויותיהם. ברם, הנשם שירד ברצועה סייע לצינון האווירה.

המיתחל האחרון סגר שלושה בתי־ספר בעזה, עקב התפרעויות תלמידים.

נער בן 15 מג'בליה נפצע אתמול מירי של צה"ל.

ביום חמישי השבוע תחל ברצועה תופשת החדף בבתי־הספר, שתימשך 20 יום.

הרופאים בעיצומים: קוראים לפתור סוף־סוף את המשבר

מאת דניה הרניש,
מפתח דבר

רופאי המרפאה מחרשים פחד את עיצומיהם במרכז הארץ. הם ישביתו את בתי־חולים וחלליים ובריאותיים בפרדס חנה ובבנימינה והסמיכיאטריים: אברבנאל, פרדסיה, באר יעקב ונס ציונה. ביום שישי ישבתו בתי־חולים בדרום הארץ, חלליים ופרדיה, ראשון הרופאים, והסמיכיאטריים אחנים, מחר שאול ובאר־שבע.

ד"ר ההסתדרות הרפואית ד"ר רם שי תייחס אתמול לחקמת ממשלה חדשה מבחינה מבנה ובדבי מערכת הבריאות. "ממשלת ישראל נקראת כיום להעלות לראש סדר העדיפויות הלאומי את פתרון המשבר בבריאות. הם הלאומי את פתרון המשבר בבריאות. הם הבריאות ראשון לאחר הבחירות ראשון לאחר הבחירות ראשון לאחר הבחיר

מכבי נתניה: מאין יבוא עזריה?

מכבי ת"א – מכבי נתניה 1:1

בני טבק (משמאל) מבקיע את השער לזכות מכבי ת"א נגד נתניה. בסיום רק 1:1, אך טבק בפיסטת טבלת „מלך השערים" (צילום: א. קנפר)

היציע המרכזי

הצמרת תשבור לדום: „גנרל חורף" מגיע

מאת יצחק שתיל

„גנרל חורף" אשר פקד אתמול אותנו לא פסח כמובן על מגרשי הכדורגל. היציע המרכזי שלנו ותעקר במשחק של מכבי ת"א ומכבי נתניה, בארצוריון ר"ג. היה זה המשחק השני, כאשר בית"ר ת"א מארחת את כפ"ס (0:0). הצלילה לנו ולזא שמץ ממשחקיה האחרונים, אולי בגלל הנשם. אולי בגלל משחק משחק־משחה של כפר־סבא. לשם תזכורת בלבד: זו השכבת הראשונה מזה זמן רב שבית"ר לא מבשת שער.

אבל כאמור ציפינו לשתי המבחינות מת"א ונתניה, מתוך אמונה כי תוצאת הניצוח של בית"ר ת"א תורגם אותן למשחק טוב. התוצאה הסופית הגיבה 2 שערים (1:1). אבל למעט השערים לא הועלה המשחק בהיבט, סעל דשבו של המשחק המעולה. „גנרל חורף" שלט גם במשחק הזה. יהיה זה נכון לציין כי המשטח הירוק היה לקי משלולית סיט, אחוה רעדהזאלה המוכרת מגרשי הכדורגל בארץ. מהצד ששחקני הליגה הלאומית שלנו אינם בריזק שחקנים מיומנים על משטחים רטובים וחלקים. לא תמיד הצליחו השחקנים לבצע מהלכי כדור מדויקים, שלא. לדבר על בעיטות מדויקות לעבר השערים. מכבי ת"א, בתחילת המשחק, נראתה מוכנה יותר ומאורגנת יותר מיריבתה, עובדה שהביאה לשער יתרון, מרגלי בני טבק. אך למחצית השניה תפסו הנתניתים יזמה והיו מעילים יותר, דבר שהקנה להם את שער השיוויון. נשלבים רבים נראתה נתניה רגועה יותר וטובה יותר. חוף ריזוזה מצמרת הטבלה, לדעתי לא אמרה קבוצה זו את המילה האחרונה, בעונת משחקים זו.

אם בשבוע שעבר היתה התנהגות הקהל בארצוריון ר"ג מביאה, הרי שכמובן מסיים זכאים 3,000 הצופים שבאו לחזות במגג אדיר „אדרמי" כשני משחקי ליגה. למילה טובה. נכון שבעבר כבר היו עדים ל־20,000 צופים בבלומפילד במגג אדיר קשה יותר, אך בעונה שחונה כמו זו, זה בכל זאת משהו. באיחור של כמה שבועות שב לפעול לוח השעון האלקטרוני לבחיות ומבני הכדורגל וגם זה משהו.

מדריכי הכדורגל שלנו, אמנם, מאוכזבי, לדעתם עקת בקיבאה לתוצאות באות יותר, לטעמי, עקב בטחונה של פעילותה על מכבי חיפה, (המסר ראשון העונה) או הפעל בא־שבע על הפועל ת"א, הלא לשכות את נבחרתה של סבריה על הפועל ירושלים. אמנם נרשם אתמול שיא־שלילי של צופים, אך בסיכומו של דבר השחקנים שכבשו 14 שערים, הם בכל זאת גיבורי המחוור.

דוביד שוויצר עם הזלשון בחוץ. למטה: ציון אוחנה (משמאל) ויהודה עמר שהורחקו

דוביד: הפסד ל־2 „אדומים"

הפועל טבריה – הפועל ים 1:3

מאת גבעתי בן־יוסף

הפועל ירושלים הבעה בכבוד. הדקות הראשונות הנוקשות במיוחד של הירושלמים הגידו על מה שעתיד להתרחש בקרב התחתית על 6 הנקודות בין שתי העולות הדשות. סבריה ניצחה 1:3, כשמגן הרכב גבי לסרי, בהופעת בכורה העונה, היה במרכז שתי ההתחקות של הירושלמים עבר האחונה.

היו אלה דקות הירושלמים שפתחו במסכת השערים. דקה 12: בן־שטרית הוכשל. שלומי מלכה שלח כדור עונשין מ־17 מ' לכיוון יהודה עמר, שבעם חזק ושטוח פנימה. 0:1 מהמם מהחיצה הקהל המקומי.

אך, דקה 23: כדור ממן הוכשל בתחבת העונשין ע"י כחילה. המגן יוסי אדרי רייק ב„מגדל" והקציע את הציעים הקרים. 1:1 בחצית.

לוח סבריייני כבר בתחילת המחצית השניה נשא פרי בדקה ה־61: שבתאי שינו שיגר כדור עונשין חזק מ־25 מ', הכדור החליק בין ידיו של השער גדי יעבר את קו השער. 1:2 מחזר ומפתיע. האירחים הלהטים החלו לדרוך זה אחר זה. 64: עמר הדרוק לאחר שרוקי בגמת את לסרי. 72: „אחוה" שני לירושלמים. הפעם זהו ציון אחוה בגין פגיעה באחוה לסרי. 79: מבנס מסר לעמר, שמ־14 מ' כבש מעני גובה. יש 1:3 מול 9 שחקנים.

★ דוביד שוויצר, מאמן הפועל ים: „גבי לסרי היה פרובוקטור. מעבר שישחק בתיאכרון. מי שעיר לסבריה לנצח במשחק היה השמש שייבר".

שאבי סגר כבר בהתחלה

שמשון ת"א – צפרירים 0:1

מאת זיו בן־עמי

המשחק בין שמשון לצפרירים משך למלומפילד 1000 צופים ביום ששי. רמת כזאת תגורם לכך שבמשחק הבא ובמגג אויר דומה יתפתח אולי 100 צופים לצאת מהבתים.

השער המהיר שהבקיעה שמשון כבר בדקה השביעית עודד ציפיות למשחק מרתק יותר. השער עצמו תאם בסיומו של דבר לרמת המשחק, בשהובקע טפח מעמדת גבול. שבתאי לוי קיבל מסירה ברחבת תולן, בסבב שנראה נבול, הוא בעט לגמר של ביטון. הכדור נחף ולוי קלע שוב את הדיבאונד המפם ויינ לרשת. יש 0:1, למעשה, יש תוצאת סיום.

עד מהרה עמדו הצופים על מקומם. המשחק גרדם לחלוטין. החולנים כמעט ולא הצליחו לסבן את שערו של תרז ולא יראו כמו שמתאמצים להשיג שער משווה. המשמנים יומו יותר החקפות הגיעו ללא מאמץ לרחבת תולן, אך הוסיאו בצורה רשלנית. לקראת הסיום הלכה הרמה הרעבה. רבים מהצופים כבר היו בדרכם לקפה, לתמנוס או למנוחה יום ששי.

★ זאב לוצר, מאמן הפועל צפרירים ותולן: „משחק רע של שחקנינו. הבעיה מתמקדת בעיקר בהתקפה. יש לנו בעיה עם הבקעת שערים".

הקרב על הסגנות

הפועל פ"ת ועלה למקום השני בהנחילה הפסד ראשון העונה למכבי חיפה (0:2) ■ בפרץ מכבי המקום השני: בא־שבע שיפרה עמדה בבגדון על האלופה (1:2) ותיש בין נתניה למכבי ת"א (1:1) ■ בית"ר ת"א רק תיקו 0:0 מול כפ"ס ו־5 הפרש בפיסגה

ניתוח שלאחר מחזור

נחום סטלמך על קבוצת האם שלו:

פתחתקוה מועמדת לאליפות

הפועל פ"ת עשה בימים אלה דינוק מטאורי. הקבוצה, לא רק שהנחילה למכבי חיפה הפסד ראשון בליגה, אלא שבהישגים שלה ואפילו במחזורים הקודמים הוכיחה כי היא מועמדת מבטיח לאליפות הליגה. הקבוצה בנויה היטב, לרשותה שחקנים טובים ולוחמים הידועים להוציא את הנקודות גם במשחקי חוץ ולא רק בבית.

היום הם במקום השני בהפרש 5 נקודות מבית"ר ת"א. אם לא ישגו את האליפות, הם בוודאי יהיו עדים רציני בצמרת. מכבי חיפה מאכזבת מעט. לדעתי, הם „מייפים" כבר כמה משחקים. מרוצים כשמוציאים תיקו. כך א־אפשר לקוות אליפות. המבחן של חיפה יהיה בשבועות הקרובים. אם לא יחזרו למסלול הניצחונות הם יכולים לשכוח מאליפות.

בית"ר ת"א, בתיקו עם כ"ס איבדה נקודות ש"על הנייר" היו צריכות להיות שלה. אם נוסר שכשנת תצא בית"ר ת"א לנתניה אז יש להניח כי הפער בצמרת עוד יצטמצם.

לדעתי, בא־שבע, לאחר הניצחון השני ברציפות תחרת לתמנת האליפות. השאלה מה יעשו מכבי חיפה ומכבי נתניה. אלה הן 5 הקבוצות שיתמודדו על התואר. בשלב זה מכבי ת"א ובית"ר ירושלים אינן בתמונה.

בתחתית המצב מעניין לא פחות. 3 קבוצות נשרתו מתוך 14 – אין יחס גבוה. המאבקים בתחתית יתריפו לקראת הסיום. בני־יהודה, למרבה כבר נשרה. גם אם יתחילו לנצח, הדבר כבר לא תלוי בהם, אלא בהישגי הידיבות האחרות. באיזור התחתית מצויות היום 5 קבוצות שבולקן התקרבו לאיזור המסוכן רק לאחרונה: צפרירים חולון, הפועל ת"א, הפועל סבריה, הפועל ירושלים והפועל כפר־סבא. שתי קבוצות יוחדות מתוך 5 יוחדות ואם הפועל ת"א עוד לא קראו את חלות זה מוטב שיתעוררו.

זה היה מחזור בינוני ומעלה. יש לי ציפיות מבאותיות מהליגה. אי־אפשר להשוות המשחקים לדרבי של מלון, אבל בכל זאת יש שישור מסוים לעמת העבר. נראה לי על סמך מה שאסטון וילה הראתה בחיפה, שאין הבדל משמעותי בין הליגה האנגלית הישראלית.

אני מאמין כי הנבחרת שלנו תעבור את אוסטרליה. שלא כמו בתקופת מיתיך יהיו לנו משחקי בית וחוץ ואם ייבחרו השחקנים הנכונים ביותר נראה לי שנוכל לעבור אותם. הפעם.

שמואל קליגר

נבחרת המחזור

עופר בסון (כפר־סבא)

ניר עשור (הפועל סבריה)

איתן לוי (מכבי ת"א)

חגן אהוד־לאי (בית"ר ים)

ירון פרסלני (בית"ר ת"א)

נעים כהן (הפועל סבריה)

פתיו אלימלך (בא־שבע)

עוז אלה (הפועל פ"ת)

יוסי שרשבי (הפועל פ"ת)

שמעון ביטון (בא־שבע)

נתי עזריה (מכבי נתניה)

הניחוש הנכון

1.	בית"ר ת"א – כפר־סבא	×
2.	מכבי ת"א – נתניה	×
3.	סבריה – הפועל ים	1
4.	בא־שבע – הפועל ת"א	1
5.	בית"ר ים – בני־יהודה	1
6.	שמשון ת"א – צפרירים	1
7.	הפועל פ"ת – מכ. חיפה	1
8.	הפועל חיפה – חדרה	1
9.	מכבי עמיר – מכ. פ"ת	×
10.	הפועל בת"ים – יבנה	2
11.	הוד – בית"ר רמלה	×
12.	הפועל לוד – יפו	1
13.	שערים – סמיה	1
14.	בית"ר נתניה – ה. ר"ג	2

במחזור הבא

מכבי חיפה – שמשון ת"א
מכבי נתניה – בית"ר ת"א
הפועל ת"א – הפועל סבריה
כפר־סבא – הפועל פ"ת
צפרירים חולון – בית"ר ים
בני־יהודה – בא־שבע
הפועל ים – מכבי ת"א

מלך השערים

1. אלי בן־אמו (בית"ר ת"א) 11
2. בני טבק (מכבי ת"א) 11

הנקמה המתוקה של המלבסים

הפועל פ"ת – מכבי חיפה 0:2

מאת מאיר לוי

לאחר המשחק אתמול נרשמו שתי עובדות: הפועל פ"ת עדיין בלתי מנוצחת בביתה. מכבי חיפה ספגה המסר ראשון העונה, ולמעשה, הפסד בכורה לאחר סידרה ארוכה של 23 משחקים, כולל סיום העונה שעברה.

לכל דבר טוב יש סוף. הייתי לבטא זאת מאמן חיפה, אמציה לבקוביץ. „אני מוכן שהפסד הבא שלנו יבוא בעוד 14 מחזורי ליגה. כשראיתי באיזה מוג אויר קשה נשחק ומה מצב המגרש, אמרתי לשחקנים: הקבוצה שתעשה פחות טעויות בסוף, תנצח. זה מה שקרה".

המשחק היה חודפי לכל דבר. השחקנים רצו הרבה, אך הכדור היתל בכולם ומנע משחק משובח. רוב המשחק התנהל במרכז השדה. המקומיים היו מעט יותר מדויקים וכך הגיעו שני שערים מהירים במחצית השניה.

דקה 63: שושני, הרכש החדש המצויין, היתל בטניתי חיפה כתוך הרחבה, מסר לעז אליה, שבעט מ־10 מ' פנימה. 1:0. לא חלפו אלא 3 דקות ושוב היה זה שושני, שניצל כדור תוהה ברחבה, בעט לכיוון השער, בלבל הסיט את הכדור לתוך הרשת. כבר 0:2.

חיפה עשתה מאמץ שלא להיכנע, שלא להפסיד בפעם הראשונה העונה. אך, למעשה, המשיכה בהפגנת ההולשה הבלתי מובנת, שפקדה בעיקר את שחקני הקישור. כמיהר ראוכן עשר הצעיד, שהוזלף לקראת הסיום בסייב. זהו, פ"ת הבסיחה לנקום בחיפה (3:0 בקריית־אליעזר) וקיימה. חיפה הדימה ירדים.

„מלך השערים" התאום, אלי בן־אמו מביתי"ר ת"א שבת אתמול מהבקעות (0:0). אחת הסיבות העיקריות היא השוער המחליף של כפ"ס עופר בסון, שקולט כאן כדור אוירי (צילום: א. קנפר)

אם יש שוערים — אין שערים

בית"ר ת"א – כפר־סבא 0:0

מאת שמואל קליגר

כשאלי בראמו אינו מבקיע גם בית"ר ת"א אינה מבקיעה וכך הפועל כפר־סבא יכולה לבוא לר"ג ולחזור עם שלל מיזעיר אבל בסמת של נקודה אחת.

האמת היא שסוליבי הטבלה הגאים הנחילו לצופים מעטים אכזבה רבתי. מיקום הקבוצות בטבלה כלל לא הוחיר את רישומו במשחק וכדקות ארוכות ראינו את האורחים מהשרון במתקפה על שער בית"ר. למזלם של הבית"רים חסר להפועל כפר־סבא ובקיע שערים ממחם ואם נוסיף לכך יכולת בלתי מבטלת של השוער אריה חביב ובלם הנבחרת יהדן פרסלני נבין מדוע לא נרשמה אתמול סנסציה של ממש.

יכול להיות שבית"ר ת"א חשבה שהניצחון יפול לרגליהם ללא מאמץ מיוחד אך ביחסי הכוחות השוררים התקשו למצוא את ההגנה הנוקשה הבלתי מתפשרת של הכ"ס כשעל השער סוכך בהצטיינות יתרה השוער עופר בסון בהופעת בכורה בליגה הלאומית.

לשאר הגיע השוער בדקה ה־75. התנולה התקפה מסוכנת של בית"ר ת"א בראשות בן־אמו ויזון כהן, האחרון קיבל את הכדור ושעט, בלתי מכוסה לעבר השער. השוער התקים באומץ דינק לרגליו ובלם את האפשרות הגדולה של בית"ר להשיג הכרעה. בית"ר לא ניצחה: הנדק ניצחו למרות 0:0 לא מלבב.

בכר מרוצה: יש גם נצחון בית

בא־שבע – הפועל ת"א 1:2

מאת רונן ברלב

הפועל בא־שבע הצליחה לשבור מיתוס ומחסום פסיכולוגי: בנצחון שני ברציפות. שני שערים של שמעון ביטון ומאיר צרפתי בסיום משחק לחימה משובח של חבריהם, עשו זאת.

הפועל ת"א, אלופת המדינה, הגיעה במסרה להמשיך בשרשרת הרשגיה, לאחר הנצחון על בית"ר ים, אך נתקלה בהתנגדות חריפה וקבוצה מוכנה. מתיו אלימלך בן ה־18 היה סובב המשחק, כשניטרל את האפרכיל האורח משה סיני. אלימלך עשה את עבודתו ביעילות זה שבוע שני רצוף, כשניטרל בשבוע שעבר את כוכב הפועל ים מישל דיין ביטא"ק. כל מהלכי האלופה שובשו. לנראו ושמואל ניסו כחם בפריצות יחיד, אך יכולתם לא הספיקה מול הגנה צפופה וחזקה בראשות אילוח ודודי הבלמים, ליברמן השוער והמגינים בדאמו ואחן הנמרצים.

עד כמה שזה יישמע מוזר, הרי ששיתוריהו של שושני שינה את הקישור המקומי לטובה. הקשרים הצעירים עזון וצרפתי לקחו אחריות ויחומה כמו אשתקר. הם חזרו לבימה המרכזית. בדקה ה־23 עבר עזון 3 מגינים, הגביה לתיבת ה־5 וביקום שהגיח מאחוד הרחוקם הגנה לדשת, כשאבבעתיו של סליאס המזנק רק מלטפות את הכדור. ב"ש המשיכה להפעיל לחץ על שער ת"א. סמרנה, הרכש היעיל, העביר כדורים מרחוק להתקפות. דקה 36: עזון שלח כדור קדן קשה. אילוח הרחיקם גבה הגנה לאחר, ביטון בנגיחת המשך לשער אילץ את סליאס להדוף ועל הריבאונד השתלט צרפתי ודחק פנימה. 0:2.

מעודדים המשיכו המקומיים לדרך קרימה, אך דוקא מגבר הבקע שער מצמק. השופט העניק כדור עונשין שגוי מ־17 מ'. סיני הפנין את הקורה ואת הריבאונד שלח כהן בעצמה לרשת. 1:2.

בית"ר ים: אני חוזר הביתה

בית"ר ים – בני־יהודה 0:2

מאת עידו גרונר

בית"ר ירושלים חזרה ליסקא. מה היא מצאה שם? 500 צופים בלבד, בדן ומגרש גרוע, אבל, העיקר – נצחון 0:2 על בני־יהודה, לאחר התבוסה לפני שבוע בבלומפילד 1:3 למשה סיני.

הבית"רים פתחו בסערה ולחצה על שערו של אסאנו. בדקה ה־21 פרץ מלמיליאן מימין, הרים כדור לרחבה, יאני כבש בנגיחה ישר את שערו ה־4 העונה. 0:1. שבועיים קודם לכן כבש צמד ב„דרבי" ודן באקסטזה ליציע אוהדי בית"ר, הפעם המתוקן בחיבוקים עם חבריו.

בית"ר נתנה את הטון. סמוך לסיום המחצית שלח סמי מלכה כדור חזק למשקוף. בדקה ה־57 הביא מלמיליאן כדור קדן קצר לדוקמן, שהגביה לרחבה והבלם אוחלאי נגח כדור קשתי פנימה. 0:2.

מכאן ואילך גוננה בית"ר על יתרונה והשליטה במרכז השדה עברה לבני־יהודה, אך חוסר מזל מנע השגת שער.

מרכב צעיר מבא־שבע: מאיר צרפתי

סכב השבת

יוסי שושני. הרכש המוצלח ביותר של התקפה. שושני חזר מקבוצת האם, שלו הפועל בא־שבע, להפועל פ"ת, בה שיחק בעונה שעברה. בשני משחקיו בפ"ת הבקיע שער ככל משחק ואתמול היה גם המצטיין במשחק ונצחון הגדול על מכבי חיפה 0:2. ציונו 7.

שערים

1.	בית"ר תל־אביב	15	9	4	2	17–8
2.	הפועל פתחתקוה	15	7	7	3	18–12
3.	מכבי חיפה	15	6	8	1	23–13
4.	מכבי נתניה	15	6	6	3	20–18
5.	הפועל בא־שבע	15	6	6	3	11–10
6.	מכבי תל־אביב	15	5	7	3	24–16
7.	בית"ר ירושלים	15	6	2	7	18–6
8.	שמשון תל־אביב	15	4	7	4	10–9
9.	צפרירים חולון	15	4	5	6	15–
10.	הפועל תל־אביב	15	5	4	6	16–
11.	הפועל טבריה	15	4	3	8	13
12.	הפועל ירושלים	15	3	5	7	9–
13.	הפועל מפר סבא	15	2	7	6	8
14.	בני־יהודה תיאו	15	0	6	9	5

שבדת ומסבים – מחזור 15

הפועל פ"ת 2 (0)
מכבי חיפה 0 (0)
● עזן אליה (63), יוסי שושני (65)
צינון המשחק: 6
המצטיין: יוסי שושני
המאכזב: ראובן עמר
שופט: אריה מרשם
צופים: 2000
איצטריון: הפועל פ"ת
★ הפועל פ"ת: רפי כהן 6; גיא לוי 5, בודניוק 6, אלון 6, קרושוילי 6; סאבו 5, קייסי 5, מחפוד 5, אליה 6; שושני 7, מרכוס 5 (בכנון).
★ מכבי חיפה: אנסמן 5; אחרוני 5, קרמר 5, צרפתי 4, בלבול 4; אבוקרס 4, עמר 4 (סייג), גבעול 5, קלינגר 6; ב. מלכה 4 (מזרחי), אדמלי 5.

בית"ר ת"א 0 (0)
כפר־סבא 0 (0)
צינון המשחק: 5
המצטיין: עופר בסון
המאכזב: ירון כהן
שופט: רחמים ריבאי
צופים: 1500
איצטריון: רמת־גן
★ בית"ר ת"א: חביב 6; שרים 5, פרסלני 6, עמר 6, איומילי 5; מאיה 5, י. אדרי 5 (נגר 5), ניסים כהן 5; ירון כהן 6, בן־אמו 5 (מכיסל).
★ כפר־סבא: כסון 7; א. הלל 5, ברחמים 5, נעמן 6, פלבר 5; סימון 5, יפה 5, מימוני 6, סמכל 5; סלקטר 4 (נוחר 5), רבינו 5.

מכבי ת"א 1 (1)
מכ. נתניה 1 (1)
● בני טבק (39)
● נתי עזריה (60)
צינון המשחק: 5
המצטיין: נתי עזריה
המאכזב: בני לם
שופט: יצחק בן־יצחק
צופים: 3000
איצטריון: רמת־גן
★ מכבי ת"א: מרכוס 6; מוסטר 5 (נדרק), אבי כהן 5, שמעונוב 6, איתן לוי 6; אלקבץ 6, לולו 5, פיטוסי 5, צרפתי 5 (מליקוב); טבק 6, דריקס 5.
★ מכבי נתניה: בלדב 6; ש. מנחם 5, חלפון 5, דראמיר 6, פקר 6, גואסה 5, גבאי 5 (ייידים), לם 5 (עציוני); חגי לוי 6, עזריה 7, י. מנחם 5.

שמשון ת"א 1 (1)
צפרירים 0 (0)
● שבתאי לוי (7)
צינון משחק: 4
המצטיין: אפרים שמעונוב
המאכזב: מרקו בן־ציון
שופט: רחמים שאשר
צופים: 1000
איצטריון: בלומפילד
★ שמשון ת"א: תרז 5; דהרי 5, נדרה 5, שמעונוב 6, הלוי 5; עזריה 5, הלל 4, מזרחי 5, יוסי בכן 4 (מרכיבו: ש. לוי 5 (מרד), אדרי 5.
★ צפרירים חולון: ביטון 5; ויתנוי 5 (פס), יעקובי 4, אלי בכן 5, מכלוף 4; פרחון 4, אוזנבוב 4 (עמרני), בן־בריוך 4, רשתי 4; פנטו 4, שקרוקה 4.

בית"ר ים 2 (1)
בני־יהודה 0 (0)
● אלי יאני (21), חגן אוחלאי (57)
צינון המשחק: 5
המצטיין: חגן אוחלאי
המאכזב: דוד נורדיה
שופט: יהושע לוזה
צופים: 500
איצטריון: ימק"א
★ בית"ר ירושלים: גינצבורג 6; אבי כהן 5, אוחלאי 6, אשש 6, בני כהן 5; שמואלי 6, ברסולס 5, ס. מלכה 5, מלמיליאן 6; זקמן 5, יאני 5.
★ בני־יהודה: אסאנו 5; סלמן 4 (מליחי), רוגסל 6, פרי 5, עלו 5; תרז 5, שרעבי 6, מנצור 4; איזנברג 5, מורדנה 4, ויצמן 4 (קסטיקוס).

הפ. טבריה 3 (1)
הפועל ים 1 (1)
● יוסי אדרי (23 מ־11 מ'), שבתאי שינו (61), מאיר עמר (79)
● יהודה עמר (12)
צינון משחק: 6
המצטיין: נעים כהן
המאכזב: אריה שטיר
שופט: יעקב שיינר
צופים: 1200
איצטריון: סבריה
★ הפועל סבריה: אלטר 5; לטרי 6 (ע. דן 4), סיידה 5, שינו 5, י. אדרי 6; עשור 6, נעים כהן 7, ממן 5, יעקב לוי 6; עמר 5, מכנס 5.
★ הפועל ירושלים: גרבי 5; תאסמע 5, שפיר 4, בחילה 5, בטון 6; דיין 5, עמר הורוביץ, ברנס 4, ס. מלכה 5; בן־שטרית 5, אוחנה הורוביץ.

בא־שבע 2 (2)
הפועל ת"א 1 (1)
● שמעון ביטון (23), מאיר צרפתי (36)
● אלי כהן (41)
צינון המשחק: 6
המצטיין: מתיו אלימלך
המאכזב: יום טוב מלאם
שופט: ראיר פרחיל
צופים: 2500
איצטריון: בא־שבע
★ הפועל בא־שבע: ליברמן 6; בן־חמו 6, דודי 6, אילוח 6, אוזן 6; צרפתי 6, עזון 6, אלימלך 7 (דהאן); אוחנה 5, סמרנה 6, ביטון 7.
★ הפועל ת"א: סליאס 4; ד. הרשליקוביץ 5, ארמה 5 (ג. הרשליקוביץ), זאנה 5, סגל 4; מוסה 5, אלי כהן 5, סיני 5, שרביט 5; לנראו 5 (שוקרון), ר. שמואל 5.

הטבלה הלאומית

	הקבוצה	משי	נצי	תיקו	הפסי	שערים
1.	בית"ר תל־אביב	15	9	4	2	17–8
2.	הפועל פתחתקוה	15	7	7	3	18–12
3.	מכבי חיפה	15	6	8	1	23–13
4.	מכבי נתניה	15	6	6	3	20–18
5.	הפועל בא־שבע	15	6	6	3	11–10
6.	מכבי תל־אביב	15	5	7	3	24–16
7.	בית"ר ירושלים	15	6	2	7	18–6
8.	שמשון תל־אביב	15	4	7	4	10–9
9.	צפרירים חולון	15	4	5	6	15–
10.	הפועל תל־אביב	15	5	4	6	16–
11.	הפועל טבריה	15	4	3	8	13
12.	הפועל ירושלים	15	3	5	7	9–
13.	הפועל מפר סבא	15	2	7	6	8
14.	בני־יהודה תיאו	15	0	6	9	5

הפועל ר"ג ויבנה ממשיכות לנצח הסטאטוס־קוו בצמרת נותר בעינו

מאת ברוך דגון

נצחונות החוץ של הפועל ר"ג ומכבי יבנה חותירו את המומנטום־קוו בצמרת הארצית בעינו. ר"ג ויבנה נותרו בודדות בצמרת, אולם מפר תשע הנקודות ביניהן קרב את הרביעיות צעד נוסף לליגה הלאומית.

ר"ג שבה והוכיחה את יכולת ההגנה שלה והשמה בצמרת על בית"ר נתניה בתוצאה 2:3. יבנה נהנתה מפרוזה שוערה של הפועל בת"ים והתעקשה בצמרת רוצף 0:1.

הפועל חיפה שיפרה שוב את מעמדה בתחתית לאחר נצחון ביתי 1:2 על הפועל חדרה. היא ניצלה את העובדה, שהפועל יהוד סיימה בזיקף אפס עם בית"ר רמלה ואילו מכבי סמרה נכבעה למכבי שערים 2:0. קבוצת תחתית אחרת, מכבי רמת עמידר, כפתה תיקו 1:1 על מכבי פ"ת.

בקרב מרכז הטבלה גברה הפועל לוד על מכבי יפו 1:2.

16 שערים הובקעו אתמול. במספר הצופים חל פיחות נוסף – 2900 בכל שבעת המשחקים.

הפועל חיפה 2
הפועל חדרה 1

חיפה שבה והוכיחה, כי הצלחותיה בתקופה האחרונה לא היו מקריות. השיפור בקבוצה הוויטאית התבטא לא רק בשליטה במחלכים אלא גם ביחס התקפה והבקעת שערים.

שתי הקבוצות היו שותפות בפתיחה למשחק נאה, בו שולבו התקפות מסוכנות על שני השערים. חיפה היתה עדיפה ויתרונה תורגם ליתרון בזיקף ה28 מרגלי ערן כהן. חדרה הגיבה בהתקפות נמרצות והשכילה לחשוות כעבור שבע דקות ע"י רוגן שפירא.

בהמשך עברה השליטה כליל לחיפה. סל בנין ניצח על מלאכת ההתקפה של קבוצתו, הניע את חבריו ואף התבבר בשער הנצחון בדקה ה51.

שפט שמעון פריים לעיני 1000 צופים בקירות זאיים.

רמת עמידר 1
מכבי פ"ת 1

פ"ת השלימה, כנראה, עם אבדן סיכויי האליפות שלה. אחרת אין להסביר את ריפיונה וחוסר האונים שלה מול המארחת מהתחתית.

פ"ת היתה, אמנם, נמרצת בפתיחה ואף הוליכה בדקה ה18 מהבקעה של סל בניה, אולם בהמשך היא נגררה אחר הקצב של המקומיים ולא היתה רוקה מהמטר.

רוגן פריימן הצעיר הישוה בדקה ה29 ונתן את האות לאופנסיבה של עמידר. עם זאת, השליטה של המארחים היתה אותנטית ולא סיכנה באורח ממשי את השער הפתוח־קואי.

שפט עזבייה בן־ציון לעיני 300 צופים בעמידר.

מכבי יבנה 1
הפועל בת"ים 0

בת"ים איבדה את שלמה בדקה ה35 בעקבות הזזתקנו של השוער משה מרקוביץ. יבנה ניצלה חיטוב תקרית זו כדי להבקיע שער בודד ולנחוף את כל הקשר.

הפגיעה היתה שקולה לטוב עם עדיפות ממריצת לבת"ים. בדקה ה35 נפתחה הדרה למארחים בשעה שהשוער מרקוביץ ניחל ויכוח עם השופט יעקב מגן הזרוק מהשדה.

בבחינת מסמרת ועם מראל מעורר נחר לבת"ים. רק לגמות לחלץ תיקו. היא, אכן, התגוננה נמרצות לשני שכבשה לרוח בארבון בדקה ה63.

500 צופים חזו במשחק, שנערך בחלון.

הפועל יהוד 0
בית"ר רמלה 0

יהוד תלוה תקוות רבות במשחק וכיתי ירידה אפשרית ראש.

ליהוד היה, אמנם, יתרון בשדה, אך הולשת החקמתה בלטה לכל אורך המשחק. הארוחה מרמלה הסתפקה בתעקיר פאסיבי, שהספיק לה כדי להשיג את מטרתה – מניעת הפסד.

100 הצופים ביהוד קיבלו תשובה מרוע משמורכת קבוצתם בתחתית. רמלה היתה רוקה מיכולתה, אך מרוצה מהנקודה, שגלה בחיקה.

שפט עזבייה בצי.

הפועל לוד 2
מכבי יפו 1

אדרי בנדים אינו מצטער, ראה, על הנסיבה, שבאל"ן לשחק בלוד עד סוף העונה. ביום ו' נשאו אותו על כפיים לאחר שהבקיע את שער הנצחון בדקה ה90.

לוד שיחררה שני חלוצים לקבוצות לאומיות ואין לה מה להלין. את מקומם תפסו שחקני הכל הנערה, שהציגו יכולת סובה וגילו בגרות בשעה שחולליו מהפך באיזורים.

יפו היתה הרוסיגנסית במחצית הראשונה, אולם לרוע מזלה היא הבקיעה רק שער אחד מרגלי עופר ריגמי בדקה ה33. במחצית השניה עברה השליטה למקומיים, שהצליחו לא רק ליצור עמדות הבקעה אלא גם להשוות בדקה ה58 ע"י רוגן אוזלאי הצעיר.

הזעקות לוד נמשכו עד להכרעה של בנדים עם השריקה לסיום.

שפט ארז זסלמן לעיני 300 צופים.

מכבי שערים 2
מכבי טמרה 0

שליטת שערים הגיבה של שערים, אחד בכל מחצית.

שני השערים ביטאו היטב את האיזונים. סמרה „לא נכנסה לתמונה" לכל אורך המשחק. הארוחה מרמלה הסתפקה בתעקיר פאסיבי, שהספיק לה כדי להשיג את מטרתה – מניעת הפסד.

ראובן מולכן ניצל הזדמנות אחת מני רבות בדקה ה37 ומנע קיפוח משווע של המקומיים. יוחס אדון ביסס את הנצחון בדקה ה62.

שפט יעקב שמש לעיני 200 צופים בדמוטה.

הפועל ר"ג 3
בית"ר נתניה 2

ר"ג שבה וכבשה את מלוא הקופה ואילו בית"ר התנתקה בהנצת יסלת סובה.

המשחק נגמר, למעשה, במחצית הראשונה הסובה והפוריה. בפרק זמן זה הובקעו כל חמשת השערים מהצדים חזו במשחק מהיר ועשיר באירועים. נתניה לא נפלה מהמוליכה, סיכנה אותה רבות ויכולה היתה לחולל הפתעה. לאחר והפסקה ירד הקצב ור"ג השכילה לכלום את ניסיונות המארחים לאזן את התוצאה.

יעקב נומרד פתח את מסכת השערים בדקה העשירית וחברו רונן חרוי קבע 0:2 בדקה ה17. היים לוי המקומי צימק מהנקודה והבנה בדקה ה33, אך יוסי שמריה העלה את יתרון ר"ג בדקה ה44. עם השריקה להפסקה צמצם משה גלם שניה.

שפט צבי שריר לעיני 500 צופים בנתניה.

המבלה הארצית

	הקבוצה	משי	נצי	תיקו	הפסי	שערים	נק'
1.	הפועל רמת־גן	15	12	2	1	26–9	38
2.	מכבי יבנה	15	9	4	2	19–7	29
3.	מכבי פתח־תקוה	15	6	5	4	16–10	23
4.	מכבי שערים	15	6	5	4	17–15	22
5.	הפועל חדרה	15	5	7	3	18–13	22
6.	מכבי יפו	15	6	3	6	18–15	21
7.	הפועל לוד	15	4	8	3	13–11	20
8.	בית"ר רמלה	15	3	9	3	12–12	18
9.	הפועל חיפה	15	5	4	6	22–14	17
10.	מכבי עמיר	15	3	5	7	17–11	16
11.	בית"ר נתניה	15	2	8	5	15–18	14
12.	מכבי טמרה	15	2	7	6	6–13	13
13.	הפועל יהוד	15	2	5	8	8–18	11
14.	הפועל בת"ים	15	2	4	9	6–15	10

הכדורגלן העריק הורחק לחמש שנים

הכדורגלן הבין־לאומי של פולין, אנדרזיי רודי, הורחק לחמש שנים ממעילות מאחר שעזק למערב.

רודי בן ה23 לא שב לביתו לאחר שנבחרת פולין שיחקה באיטליה עם מילאן בחודש שעבר.

על־פי התקנון הבין־לאומי יוחה רודי מורחק אוטומטית לשנה אם יתחם בקבוצה כלשהי ללא היתר מהתאחדות הפולנית. אולם, לענגם ההרחקה לחמש שנים אין שום משמעות מעשית מחוץ לגבולות פולין.

רודי העבר בחודש אוגוסט האחרון מקבוצת וחצלאנ לקטניץ עבור סכום שיא בכדורגל הפולני – 50 מליון זלוטי –110,000 דולאר.

שחיה

קבוצת מכבי ירושלים זכתה בגביע נוחד בשחיה לזכרו של צבי פוגל מהעיר במעלה אדומים.

במקום השני סיימו שחייני הפועל ראשל"צ ובמקום השלישי הפועל רמת־ירושלים.

ט. שולחן

שרית חיה מהפועל חולון הפר הכנה באליפות הפועל בתום מרדת משחקים בשיטת ליגה.

שרה נקלה את הכבודה בין הכנרות ובין הבעדות עד גיל 18.

שניה בין הבנות חדרה הרים גולדנקרנץ מאילת ושלישית היתה ריקי צדבנסקי מראשל"צ.

שאר האלופות: גיל 16 – לילי בת מתוף חפר; גיל 14 – רנה יחנה מראשל"צ; גיל 12 – נאוה גרינבוים ממודיעין; גיל 10 – כנרת בגרסקי ממודיעין.

רוגבי

במשחקי הליגה הלאומית ברוגבי גברה אס"א סכנין וחשה על הפועל רעננה 4:6 והפועל נתניה ניצחה את אס"א ת"א 0:21.

חולון תארח מכבי ת"א במוקד המחזור ה־15 שהוקדם להערב

מאת משה כהן

המשחק בין הפועל חולון למכבי ת"א יעמוד הערב במוקד משחקי המחזור ה־15. פלגה הלאומית בכדורסל.

משחקי המחזור ה־15 הוקדמו להערב בגלל יציאת הנבחרת הלאומית מחר לאליצור הב המולד שיקיר בטאיים.

מכבי מצויה בכושר מעולה. שלושת נפתולותיה המוחצים מול ליעוד, הפועל חולון וארים טאלניקיי מוכיחים, כי הנחיות לגבי יכולתה המעולה של מכבי הנוה מתחלות להתממש. אולם, המכבים מוכלים מציישות מה ולחולון יש בקפזה זו עדיפות.

ראשי חולון מקווים להרים פוף מוף את הראש ורק בזמן על מכבי יניח את דעתם. הם ינסו לנצל את אולמם וביחוי כדי לחשוט את הכיכר של צבי שיף עם המכבאים למסר.

צריך לזכור שלחולון יש מוסביאל שחקנים מעולה שפרם מיצה את עצמו. אם החולונים ישחקו ללא רגשי נחיתות, עשוי להתפתח במגרש משחק מעניין אבל הנבאה הסופית תלויה בעיקר במאני הכיריו.

כדורסל

בעיר הכרמל יעוך „דרבי" חיפאי. שחקני הפועל ידרו בשבוע שעבר מהאליפות, הם הוכנו ע"י מכבי ת"א, אבל גם כיום הם מוכים יחדו משחקני מכבי, שמגלים הנהנה חוסר יציבות. המכבים זכו בנצחון ב„דרבי" הראשון ולי נראה, כי הערב יוכלו שחקני הפועל לנמול להם.

בעיר היהלומים ינסו שחקני אליצור נתניה, בהדרכת מאמנם הזר, לגבור על קבוצתה הלא יציבה של מכבי ראש"צ. שחקני עיר הין זכו במחזור הקודם בנצחון מפתיע על הפועל ת"א. הענה קשה לחוות את יכולתם של הניכיו של משה וינקרנץ ובם הנתניתים מוכלים מחוסר יציבות ובעיקר מכיס מול בדקות הסיום. נראה, כי מצמה לנו משחק שקול ומעניין.

הפועל ירושלים תנסה להמתיע את הפועל גליל־עליון. הירושלמים התאוששו במחזורים האחרונים מהמסבר החריף אליו הם נקלעו. שחקני הגליל טובים יותר והם יוכלו לנצח לשחרור חג המולד באיטלנו עם טעם מתוק בפה.

שחקני מכבי ר"ג יהנו מסיוע באבן שמואל. הם יתארחו אצל אליצור רמלה. אומנם הרמלאים מבעם זכו במחזור הקודם בנצחון חוץ מול מכבי חיפה, אבל יכולת רגילה של קיליגנ וחבריו לא תחזיר לרמלאים שום סיכוי.

הנבחרת

המאמן הלאומי יצחק שניאור הזמין את שלום תקוה לפגישה באצטדיון ר"ג לפני המשחק של מכבי ת"א ומכבי נתניה. תקוה היה באצטדיון וגם המאמן הלאומי היה שם, אבל מסום מה לא יצא הביפוש אל הפועל. בשעה זהה נראה רוני רזנטל חוזה במשחק של חבריו לשעבר ממכבי חיפה נוחלים בפיה את הטר הכבדה בליגה.

המאמנים בקשו בבהלך היום לשבוע פרסים מהשחקנים על מצבם ועכל הנחיות שקיבלו מבאכיהם בבלגיה בשבוי לאומנים שאותם יקבלו בארץ מנקשה שבה ישחו בה לדגל הנבחרת בליגה הבלגית.

ככל הנראה שלושת השחקנים יכללו בהרכב הנבחרת שמשחק מחר בינגייט נגד קבוצה בליגה נמוכה. הם גם ישתתפו במשחק אימון נוסף הניקס פיתוח בם מסמל אמין הכולל את מאקי, דיוד הסטריקלנד, עלי חלל, יוסיגוד בין המאשר ניבוי שהו לכל עמדה מלבד שחקן הגיר. זה הזמן במיוחד לקבוצה המעוילה לחץ בלתי פוסק מהבנה והתעקה 48 דקות במשחק.

מקומם של הניקס ללא ספק בין הטובים בליגה אחרי שכבר הביסו את ראלאנס, יוסטון, קליבלנד, פילדלפיה ואת הפיסטונס בדרחיים ב־22 נק' אך עדיין נותרו מסר שאלות.

קיימת אצלם עדיין נטייה להסתמך על קליעה מעל 3 נקנק ועל פריצות מהירות היוזמות ע"י הרכזים בלסון וסטרקלנד אך אין די נסיון לשלב את אוקלי רוזילקנס בהתקפה.

מסק גם אם ניתן לקיים קצב משחק מהיר כ"כ במשך עונה של 82 משחקים עם נסיעות רבות ומציעות. יתכן שיהיה נבון אם פיטנו יהיה סלקטיבי יותר עם משחק ההתקפה המתפרצת לפני שבועיים הוכסו הניקס ע"י יוטה, הראשונה בליגה בפריצות מהירות. כאשר ניסו לנצחם ע"י שמוש במשחקם שלהם.

ההגנה של הניקס מהוה לעיתים סיכה לוראנה. בשבוע שעבר הניקס הוכנו ע"י סקרשלנסנוי ורק בקושי התגברו על סקרמנטו *הוליה ע"י הנאשוטות* ההגנה בדבע האחרון של המשחק.

אולם בה"כ הניקס נראים טוב ומוסיפים הרמה והתלהבות לקנה הנכונה. (מוף)

הצמרת הדרומית איבדה נקודות

מאת ברוך דגון

הצמרת הדרומית הוחמה לאחר שכל הראשונות בדירוג איבדו נקודות. מכבי הרצליה סיימה במגרשה בתיקו 1:1 עם הפועל דימונה, לודים חולון נכלמה לתיקו 2:2 בקריית־אונו והפועל ראשל"צ נחלה הפסד 1:0 בקריית מלאכי.

לעומת זאת המשיכה מכבי אחי בני נצרת לנצח וגברה על הפועל קרית אתא 1:2.

שני משחקים לא נערכו. מכבי עוסיה והפועל רלית אל כרמל נמלו קרבן למגרש הבוצי ואילו קבוצות הפועל רמלה והפועל בית־שמש המתינו עד בוש לבואו של השופט דוד יוסף ובאלבו לבמוף לשוב לבתיהם.

צפון

בעכו: מכבי עכו – הפועל בית שאן 0:1. סטיבו הבריע את המשחק בדקה ה58. שפט דגן, 200 צופים.

בנהריה: בית"ר נהריה – הפועל טירה 0:1. שערו של לזמי בדקה ה35 הוזיק מעמד עד לסיום. שפט קליין, 100 צופים.

בנצרת: מכבי אחי בני נצרת – הפועל קרית אתא 1:2. משה גבאי היקנה את נקודות הבית בזכות 50 דקות. איתני צימק מהנקודה הלבנה ורקה מהיום. שפט מלכה, 700 צופים.

בחיפה הבר־מל: הפועל חיפה – הבר־מל – הפועל בני נצרת 0:1. המקומיים נהגו מבעיטה עונשין מהנקודה הלבנה, שנצלה ע"י הימן בדקה ה49. שפט ברשוחה, 500 צופים.

בטייבה: הפועל טייבה – בית"ר חיפה 2:2. צבר שעריו של וייצמן סטייבה בדקות 19 ו78 נמחקו ע"י עוזי כהן בדקה ה2 ושער עצמי בדקה ה80. שפט ליפסקיין, 500 צופים.

בחדרה: מכבי חדרה – הפועל עכו 0:2. חדרה התאוששה בסיום והביקיה ע"י קדשבת (86) וסלה (87). שפט מרטור, 50 צופים.

בקרית שמונה: הפועל קרית שמונה – מכבי עפולה 3:2. נצחון משבע למארחים מהבקעות של עמוס בהן (75,25) ושאול (68). סילקו הבקיע לעפולה בדקה ה29. שפט בן־חמו, 500 צופים.

דרום

בקרית אונו: הפועל קרית אונו – לודים חולון 2:2. משחק סדר במהלכו הורחקו בקר המקומי המארחים וגם ומסעד. שעריו של ויינשטיין המארח בדקות 65 ו90 היטו את הנקודות של בודדון (25) ומסעד (70). שפט ברקו, 500 צופים.

בקרית מלאכי: הפועל קרית מלאכי – הפועל ראשל"צ 1:0. המארחת מהצמרת הופתעה ע"י אוזלאי בדקה ה74. שפט זינו, 200 צופים.

באור יהודה: הפועל אור יהודה – הבה ר"ג 1:1. המארחים הולינו משער של אברהם לוי בדקה ה30 ואמיגה הישוה בדקה ה42. שפט מ.בנישתי, 200 צופים.

בהרצליה: מכבי הרצליה – הפועל דימונה 1:1. שני שחקני דימונה, צבי ומשעלי, הורחקו, אך היא הישוותה בדקה ה70 ע"י מרעלם. היתרון של מכבי נקבע ע"י עמרן בדקה ה16. שפט אלנקוה, 300 צופים.

באשקלון: הפועל אשקלון – הפועל פרמדיק 1:1. המארחים רכשו יתרון מרגלי קרן בדקה ה22, אולם משה ויתן הישוה בדקה ה73. שפט שרעי, 800 צופים.

בבאר יעקב: הפועל באר יעקב – מכבי קרית גת 0:0. משחק משעמם. שפט הרוזן, 500 צופים.

בראשל"צ: הפועל אשדוד – הפועל שכון המזרח 1:3. אלון חזן הבקיע צמד בדקות 38 ו65 ופיסנוי הוסיף בדקה ה45. למארחים הבקיע יעקב בדקה ה41. שפט י.בנישתי, 1000 צופים.

ליגות א'

צפון

1.	אחי נצרת	11	12:23	16
2.	מכבי עכו	11	3:9	16
3.	שימת־המרמל	11	9:15	11
4.	בית"ר חיפה	11	7:13	14
5.	מכבי עפולה	11	15:18	13
6.	הפועל עכו	11	8:9	13
7.	הפועל טייבה	11	9:14	12
8.	בית"שאן	11	6:9	12
9.	בני־נצרת	11	12:14	11
10.	קרית־שמונה	11	11:12	11
11.	הפועל טירה	11	12:10	9
12.	ר. אל־המרמל	10	13:10	9
13.	מכבי חדרה	11	15:10	8
14.	בית"ר נהריה	11	16:8	8
15.	מכבי עטפה	10	19:9	6
16.	קרית־אתא	11	16:4	3

דרום

1.	מכבי הרצליה	11	8:17	17
2.	הפ' ראשל"צ	11	8:25	15
3.	הפ' מרמורק	11	11:17	15
4.	לודים חולון	11	11:17	15
5.	הפ' אשדוד	11	9:14	15
6.	הפ' אשקלון	11	13:16	13
7.	הכח ר"ג	11	13:15	12
8.	באר־יעקב	11	5:7	12
9.	הפ' רימונה	11	14:10	10
10.	קרית־מלאכי	11	10:11	10
11.	קרית־אונו	11	11:7	9
12.	סכנין־המזרח	11	21:11	9
13.	אור־יהודה	11	16:13	8
14.	מ. ק. גת	11	13:6	5
15.	בית־שמש	10	22:10	5
16.	הפ' רמלה	10	14:6	4

שיפוצים ושם חדש לאיצטדיון בארשבע

מאת רוגן ברלב

שמונה כפולה אתמול בבארשבע. לפני משחק הנצחון הוסב שם האצטדיון העירוני לאיצטדיון ע"ש ארתור וטרמיל. איטו גב' לילי פירזמן תרמה סכום של 500,000 ש"ח הסירה את הסרט מעל הלוח לזכר בנה ארתור שנספה בשואה. פרט לתרומה יוריטו הקרן לשיפור מתקנים, הסוכן והעידיה סכומים נוספים לשיפוץ המתקן. העבודות יתחלו ל"ג שלבים. בתחילה הבבתת הוצנה, הקמת גדר פנימית ושבילים. אח"כ הקמת מזנונים, שירותים, מושבים נוחים, תאורה ועוד.

אתלטיקה

תחת נשם שוקי התקיימה אתמול בתל־אביב אליפות „הפועל" בא"ק, בהשתתפות 22 אגודות. הטבלה לאחר אתמול: 1. ירושלים 267 נק; 2. ת"א 274; בארשבע 230; 3. כפר־סבא 229; עמק חפר 191. תוצאות בולטות: מזל שלום (אשקלון) 17.18 ד' ב־5000 מ'. ורד סמואל (ת"א) 43.5 ש' ב־300 מ'. צחי מגר (ת"א) 7.01 ש' ב־60 מ'. שבית מגל (ב"ש) 30.30 מ' בריסטס. איתי הרגלית (ת"א) 1.90 מ' בגובה. גלית בצר (ת"א) 142.3 ד' ב־600 מ'.

חזונות מה N.B.A. — נדי מיסלמן

הפתיחה המהירה של הניקס

אחת ההפתעות הגדולות ב־6 השבועות הראשונים של עונת ה־N.B.A. היא הפתיחה המהירה של הניו־יורק ניקס. בשלב זה מאזן המשחקים שלהם הוא 14־7. אך מה שמפתיע יותר הוא הדרך שבה הם עשו זאת. קבוצת הניקס שבמשך שנים התאמצה במשחק הנגתי עם תוצאות נמוכות מיוחדות לעתע משחק התקפה רב עצמה שהביב למעלה מ־130 נק' בשליש מהמשחקים בנוסף להגנה חריפה, כאשר הם קלעים 120 נק' בממוצע למשחק וסופגים בממוצע 116 נק'. נמצאים הניקס בסקום שני בליגה בשתי הקטגוריות הללו.

המאמן ריק פיטינו משתמש באותן נוסחאות בסיסיות מלפני שנתיים כאשר אימן את הנבחרת הלאומית של פורטוריקו שלב הבדיל אותה לסקום רביעי בגמר המכללות המתמכות על קליעה מרחוק ל־3 נק' ולחץ חמיר על כל המגרש בהגנה.

הניקס כבר קבעו שיא בליגה בקליעה מקו 3־ה נק' במשחק אחד, והגדרת המחליף מרטן מאקי מרחים בקליעה של 54% מקו 3־הנקודות.

הניקס הין צעירים להשתמר ע"י רכישת צרלס אוקלי, מטחני הפורוורדים בחסימת כדורים חוזרים. בלתי צפוי היה משחקו הזוק של גזני ניזמן הקלע בממוצע 20 נק' כעמדת הפורוורד בשניה. עבודתו בחשבה לחלשה הניקס ניסו נואשות לשנות עסקה עם מרסלוס לרכישת קיקי וגרנט הסנגר אולם ניזמן הצליח מעבר לכל הצפוי.

הניקס מיתנו הגנתית ב־6 השבועות הראשונים של עונת ה־N.B.A. ולא הפתיחה המהירה של הניו־יורק ניקס. בשלב זה מאזן המשחקים שלהם הוא 14־7. אך מה שמפתיע יותר הוא הדרך שבה הם עשו זאת. קבוצת הניקס שבמשך שנים התאמצה במשחק הגנתי עם תוצאות נמוכות מיוחדות לעתע משחק התקפה רב עצמה שהביב למעלה מ־130 נק' בשליש מהמשחקים בנוסף להגנה חריפה, כאשר הם קלעים 120 נק' בממוצע למשחק וסופגים בממוצע 116 נק'. נמצאים הניקס בסקום שני בליגה בשתי הקטגוריות הללו.

המאמן ריק פיטינו משתמש באותן נוסחאות בסיסיות מלפני שנתיים כאשר אימן את הנבחרת הלאומית של פורטוריקו שלב הבדיל אותה לסקום רביעי בגמר המכללות המתמכות על קליעה מרחוק ל־3 נק' ולחץ חמיר על כל המגרש בהגנה.

הניקס כבר קבעו שיא בליגה בקליעה מקו 3־ה נק' במשחק אחד, והגדרת המחליף מרטן מאקי מרחים בקליעה של 54% מקו 3־הנקודות.

הניקס הין צעירים להשתמר ע"י רכישת צרלס אוקלי, מטחני הפורוורדים בחסימת כדורים חוזרים. בלתי צפוי היה משחקו הזוק של גזני ניזמן הקלע בממוצע 20 נק' כעמדת הפורוורד בשניה. עבודתו בחשבה לחלשה הניקס ניסו נואשות לשנות עסקה עם מרסלוס לרכישת קיקי וגרנט הסנגר אולם ניזמן הצליח מעבר לכל הצפוי.

הניקס מיתנו הגנתית ב־6 השבועות הראשונים של עונת ה־N.B.A. ולא הפתיחה המהירה של הניו־יורק ניקס. בשלב זה מאזן המשחקים שלהם הוא 14־7. אך מה שמפתיע יותר הוא הדרך שבה הם עשו זאת. קבוצת הניקס שבמשך שנים התאמצה במשחק הגנתי עם תוצאות נמוכות מיוחדות לעתע משחק התקפה רב עצמה שהביב למעלה מ־130 נק' בשליש מהמשחקים בנוסף להגנה חריפה, כאשר הם קלעים 120 נק' בממוצע למשחק וסופגים בממוצע 116 נק'. נמצאים הניקס בסקום שני בליגה בשתי הקטגוריות הללו.

המאמן ריק פיטינו משתמש באותן נוסחאות בסיסיות מלפני שנתיים כאשר אימן את הנבחרת הלאומית של פורטוריקו שלב הבדיל אותה לסקום רביעי בגמר המכללות המתמכות על קליעה מרחוק ל־3 נק' ולחץ חמיר על כל המגרש בהגנה.

הניקס כבר קבעו שיא בליגה בקליעה מקו 3־ה נק' במשחק אחד, והגדרת המחליף מרטן מאקי מרחים בקליעה של 54% מקו 3־הנקודות.

הניקס הין צעירים להשתמר ע"י רכישת צרלס אוקלי, מטחני הפורוורדים בחסימת כדורים חוזרים. בלתי צפוי היה משחקו הזוק של גזני ניזמן הקלע בממוצע 20 נק' כעמדת הפורוורד בשניה. עבודתו בחשבה לחלשה הניקס ניסו נואשות לשנות עסקה עם מרסלוס לרכישת קיקי וגרנט הסנגר אולם ניזמן הצליח מעבר לכל הצפוי.

מכבי פ"ת ובית"ר שאן לסיבוב ה־7 בגביע ללא משחק

מאת שמואל קליגר

מכבי פ"ת מלינה ארצית והפועל בית שאן מלינה א' יעלו לשלב הבא בגביע המדינה בכדורגל ללא משחק – זאת נקבע בסוף השבוע, בהנחלה של משחקי הסיבוב השביעי.

כמה משחקים יהיו על מחזרת הליגה הארצית: מכבי רמת־עמידר נגד הפועל לוד; בית"ר רמלה נגד מכבי יבנה ומכבי שערים עם הפועל בת"ים.

מרבית המשחקים יהיו ב־3 בינואר: הפועל יהוד – הפועל ראשל"צ; בית"ר נתניה – הפועל קרית־שמונה; מכבי יפו – הפועל קרית אתא; הפועל רמלה – הפועל בני עכו – הפועל חדרה; הפועל כפר קנא – הפועל נצרת עילית.

שני משחקים יהיו במועדים אחרים: הפועל ר"ג – מכבי סמרה (ב־27 לדצמבר) ומכבי הרצליה – מכבי עכו 10 בינואר.

אילן הישווה 2 שיאי קליעה

מכם אילן מהפועל חיפה הכתר אתמול כאלוף הפועל בקליעה ברובה זעיר והישוה שני שיאים לאחרים.

אילן נבר בתרגיל אליפות מלא (40 כדור משלושה מצבים) 1162 נקודות והישוה את השיא בסכיבה (400 נקודות מ־400 האפשריות) והכריעה (393).

שני סיים יצחק יונסי מאשקלון עם 1157 נקודות ושלישי היה גיא סמארק מירושלים עם 1152 נקודות.

רוני רזאנטל

שלום תקוה

אלי אוחנה

רוזנטל ותקוה יצטרפו מחר לסגל, אוחנה בא הערב לארץ

מאת שמואל קליגר

רוני רזונטל ושלום תקוה שהגיעו מבלגיה בסוף השבוע יטלו חלק בשני אימוני הנבחרת מחר בינגייט. הוגם בערב צפוי בא של „בלגי" נוסף אלי אוחנה שגם הוא יתגן להתעתי בארבנים.

שיהיה ביום שליישי באצטדיון ר"ג מול מכבי ת"א.

לפי שעה לא מתכוונים המאמנים להזמין שחקנים נוספים. אפילו שיבוא בית"ר ירושלים בני גינצבורג להחלים בפציעה ושחקני אתמול בשחק לא יזמנו עד שיוכיח כי הוא נמצא בכושר טוב.

הנבחרת

המאמן הלאומי יצחק שניאור הזמין את שלום תקוה לפגישה באצטדיון ר"ג לפני המשחק של מכבי ת"א ומכבי נתניה. תקוה היה באצטדיון וגם המאמן הלאומי היה שם, אבל מסום מה לא יצא הביפוש אל הפועל. בשעה זהה נראה רוני רזונטל חוזה במשחק של חבריו לשעבר ממכבי חיפה נוחלים בפיה את הסר הכבדה בליגה.

המאמנים בקשו בבהלך היום לשבוע פרסים מהשחקנים על מצבם ועכל הנחיות שקיבלו מבאכיהם בבלגיה בשבוי לאומנים שאותם יקבלו בארץ מנקשה שבה ישחו בה לדגל הנבחרת בליגה הבלגית.

ככל הנראה שלושת השחקנים יכללו בהרכב הנבחרת שמשחק מחר בינגייט נגד קבוצה בליגה נמוכה. הם גם ישתתפו במשחק אימון נוסף

מדינת ישראל

הקן הקבוצן הבנייה – תשכ"ה 1965

מרחב הבנון מקומי הגליל המזרחי

הודעה ביבר הפקדת שינוי תכנית מפאר

נמסרה בזה הודעה, בהתאם לסעיף 89 לחוק התכנון הבנייה, תשכ"ה 1965, כי בשרדי הועדה המחוזית לתכנון ולבנייה, מחוז הצפון ובשרדי הועדה המקומית לתכנון ובנייה הגליל המרחב שבמרחב יחוצו בו ומאי, מבריה מופקד שינוי תכנית מתאר הקרא תכנית מס' 5913 שינוי לתכנית מתאר בפסר 2737 – שמה למלאכה והעשיה ודירה, מטולה ביחד עם הפרטים המפורטים אליו.

ואלה הפרטים הכלולים בתכנית:

גוש 13202 חלקי חלקה: 13־8, 20, 21, גוש 13203 חלק בחלקה 1.

עיקרי מטרה שינוי התכנית: יעוד הקטע למלאכה: תעשיה ודירה.

כל הטענין בשינוי התכנית רשאי לעיין בו ללא תשלום בימים ובשעות שהמשרדים האמורים פתוחים לכול.

כל הטענים בפרטים, ביין אם בכל פרט תכנוני הרואה את עצמו נפגע על ידי שינוי התכנית וכן מתנגד הועדה המקומית שבתחום התכנון שלה מלול בתחום הגבולות מנל אותו, רשאי תוך הרשים ביום פרסום של הודעה זו בפרסומו, להגיש הערותיו לשינוי התכנית בשרדי הועדה המקומית והמחוזית האמורה.

את ההערות יש להגיש בכתב בתחום ובסמכות הגליון הנתון על ידי ש"ד המאמנת את הערותיו שעליהן היא מסתמכת.

מכרם קלעני
יו"ר הועדה המחוזית
לתכנון ולבניה – מחוז

מכבי חמים בת"א ובמוסקווה

גביע אירופה לאלופות „מתחמם". בשעה שמכבי ת"א רשמה שני מחאונות בחמרש של 20 נקודות בתוך שבוע, צעדה ברצלונה לחציה־הגמר בנצחון שלישי, הפעם במוסקווה. לשחקני צסק"א (בצילום השמאלי: גוברב נחסם ליד הסל הספרדי) היה זה ההפסד השלישי, שחרחיקם מחשלב הבא. מכבי מצויה חזק בזמנה לאחר שבארלו (מימין) קלע בהצלחה לסלה של אריס היוזנית

הליגה האנגלית נחה אתמול תשוב מחר ומחרתיים לפעילות

הליגה האנגלית נהנתה אתמול מנוחה. היא תשוב לפעילות מחר ומחרתיים במחזור של חג המולד.

פוטנהאם, המבקשת להתחיל שוב ברוחני, תתמודד עם לוטון. נוריץ', המוליכה בראש, תאיח את המרדנה בדרוג, וסטהאם, הנשמר, כנראה, על הכבודה שלה.

לארסנל סיכוי טוב להתקרב למוליכה. בשעה שתתמודד עם צ'לסטון ואילו מילוואל, טוענת נוספת לכתר, תשחק סדרני לנרוני אחר עם ומבלחון.

דרבי תארח בסגרשה את ליברפול המאכזבת ואילו קובנטרי ואוהמפטון יתעמתו מאחרי גבה של ליברפול.

משחקים מעניינים נוספים: אברטון – מידלסבורה; מנצ'סטר יונייטד – נוטינגהאם.

הפועל ת"א ניצחה בגבת

במשחק יחיד בליגה הלאומית בכדורסל זכתה סגנית האלופה הפועל ת"א בניצחון 86:73 על הקבוצה המארחת את הסכלה תריין לא זכתה באף נצחון ליגה, הפועל איתן/גבת

פסק זמן

עם אהרן להב

פרויקט ברצלונה

באחרונה עלה הכדורגל מחדש לכותרות. לא בגלל יכולת יוצאת חוקן שהפגינו הכדורגלנים/ות שלנו, אלא בגלל ביקורים הדדים של קבוצות מהגוש המזרחי ובעיקר מברית המועצות אצל קבוצותינו וליהנף, במסגרת גביעי אירופה השונים.

עד לשנה זאת היו הפעולות של הכדורגל הישראלי באירופה על שני חלקים, אולם בדרך כלל באופן זר סיטרי. אנחנו שם

אנשי הנשיא

חנשיא הנבחר ג'ורג' בוש הודיע על מספר מינויים נוספים לממשלו החדש במסיבת עיתונאים בוואשינגטון. משמאל לימין: וויליאם ריילי – מנהל הרשות להגנת הסביבה; אדוארד דרוזינסקי – למינהל הביטלאים; שמואל סקינר – מחלקת המדינה; שולייוואן – מחלקת הבריאות ושירותי הקהילה; מנואל לוגן – מחלקת המכס. (צילום: אפ)

בוש משלים המינויים בממשלו

רק משרד האנרגיה עדיין פנוי אחרי מינוי דול לשכת העבודה

מאת: ליה רשאל, כתבת דבר בוושינגטון

וושינגטון (מיוחד לדבר). – הנשיא הנבחר, ג'ורג' בוש, הודיע אתמול על מינוי אליזבת דול למשרת שרת העבודה בממשלו. דול, האשה הראשונה בממשל החדש, שיהל לכהן ב20 בינואר, היא רעייתו של רוברט דול, מנהיג הרוב הרפובליקני בסנאט וידיד לשעבר של בוש בהתמודדות על מועמדות המפלגה לנשיאות, מאבק שכלל התנגשויות חריפות והתיר משקעים אישיים.

אליזבת דול ביהנה כשרת התחבורה בממשלו של ריגן והתפטרה, בזמנו, מתפקידה כדי להקדיש את כל זמנה ומאמציה לנסיון בעלה לזכות במינוי המפלגתי. מינויה יתרום, ויחזק שאף נוסף בזירה ממריצים בוואשינגטון, "לשלוט ביתו" בתוך המפלגה הרפובליקאית ויקל על שיתוף הפעולה בין הבית הלבן, בראשותו של בוש, לבין הסיעה בסנאט, בהנהגת רוברט דול.

בהודעה הרשמית על המינוי, שיבח בוש את נסיונה הפוליטי של דול וכשרונה ואמר: "אנו זקוקים לשרת עבודה שמבינה את האתגרים ובעלת יכולת להתמודד עמם". הוא הביע את בטחונו "המוחלט" שאליזבת דול תהיה שרת עבודה כזאת.

עתה נותר לבוש מינוי אחד, שר האנרגיה, להשלמת ממשלתו. למרות שקיימת לסיים את משימת המינויים לפני חג המולד, נראה שישלימה ימים ספורים אחריו.

במכתב מדאה לשרי הבטחון והבריאות

שירותי הבריאות בגדה צומצמו עקב האינתיפאדה, קובל צוקר

מאת פרשן דבר בירושלים

במכתב חריף לשרי הבטחון והבריאות קובל ח"כ רדי צוקר (ר"צ) על צמצום שירותי הבריאות ביהודה ושומרון כמכשיר ענישה בגלל האינתיפאדה.

בין השאר כותב צוקר: "רופאים ממומחות בריאות בישראל קבעו באוזנינו ובדרכו: עשרות תושבי הגדה, מדו מאז תחילת האינתיפאדה עקב המצום הדרסטי בימי אשפוז. רופאים אלו ניסו את כפני מפורשות, ללא סייג: שלושה חודשים אחרי תחילת האינתיפאדה פסקו כמעט אשפוזים של תושבי הגדה. רמת האשפוז ירדה מ100 אחוזים ל20 אחוזים בלבד. אשפוז חולים אחרים בישראל נמשך כמקובל. חולים במחלות קשות אינם נזנים עוד. בשיחותיהם חולמים: חולים במחלות קשות בעלי אשתו. חלק מן החולים שאינם זוכים עוד לאשפוז בבתי־חולים ישראליים מגיעים לטיפול יום בבתי־חולים בישראל, ללא אשפוז, חלק אחר מקבלים טיפול בבתי־חולים בגדה. בשני המקרים, קובעים הרופאים, ניתן טיפול באיכות לא מספקת הנדרש, בהוראות, לחולה.

המכסה הקטנה של אשפוזים בישראל והקביעה מי לאשפז ומי לסכנת מוות נעשית עלידי קצין מנהל ולא על סמך חוות דעת רפואית. נוהל זה פותח פתח רחב לאשפוז עלפי לחצים וקשרים.

חלק ניכר מתושבי הגדה מבוטחים בביטוח בריאות, שהוא ללא ספק מוויתרי השלטון הישראלי בשטחים. אין כמעט ספק שמבוטח, ששילם דמי ביטוח, ולא זכה לאשפוז אינו זוכה לתגמולים שהוא זכאי לה עלפי חוק, ישראל, אם כן, נוטה דמי ביטוח הגדה נותנת שירות.

הישג נוסף של ישראל בשטחים הוא הביטוח הרפואי לכל הילדים עד גיל 3. אף־על־פי־כן הופסק כמעט אשפוזם של ילדים אלו. עד לפני תפוצת חודשים מקבלו חולים אלה פעמיים בישראל במחלות קשות כלות. מרשם וקסינות. בהמשך כותב ח"כ צוקר בכתבו: "הסרת אלפים מחולים במחלות קשות בלעדי מפריזות. הגבלות צרות עומדים תשעה אמבולנסים לפחות ללא יכולת פעולה. שניים מהם עומדים כבר מאז 1986 במוסך בשכם, ללא רישוי. בשכם עומדים במוסכי "הסתר המרום" שני אמבולנסים חדשים נוספים, ללא יכולת פעולה. לאמבולנסים אין השיון מעולה עקב עיכובים וחסכון. פרשה זו, כותב צוקר, משמשת דוגמה לשימוש שעושים השלטונות בביזרקשיה כעונש".

המעורבות נמשכת

מ"מ ראש הממשלה ושר האוצר, שמעון פרס, ביומו הראשון כשר האוצר קיבל את שגריר מצרים בישראל, מוחמד בשיוני, כדי להעביר באמצעותו מסר לנשיא מובארק שתוכנו: המשך מעורבותו של פרס בתחליך השלום. (צילום: חגיה חרמן)

מכינים הצו להסגרת איש 'כך' על רצח במעטפת־נפץ בארה"ב

מאת נתן רזיני, כתב דבר לענייני משטרה

משרד המשפטים הישראלי עסק בימים אלה בהכנת צו הסגרה נגד רוברט סטיבן מאגינג, בן 36, תושב קריית ארבע, מאנשי תנועת כך, וחשוד בדקירת מזכירה במעטפת נפץ בארה"ב. אישור לכך נתקבל מן המטה הארצי של משטרת ישראל בירושלים.

בשבוע שעבר נבחר בלוס אנג'לס חבר מושבעים לקראת פתיחת משפטם של בני זוג אמריקאי־ישראלי וסחר מקרקעין עשיר מלוס אנג'לס, המואשמים, כי שלחו בדואר מעטפת נפץ לחברת מחשבים מקומית זו גרמה לפני שמונה שנים את מותה של מזכירת החברה.

שלושת הנאשמים היו חברים בליגה להגנה יהודית, רוברט סטיבן מאגינג, בן 36, תושב ישראל, עליו מקודמת אמריקאים קשר מאגינג זה שנים לאחיו כהנא ולתנועת כך. הוא חשוד גם בפיגוע שנעשה ב1985 לאחוזת של פעיל ערבי אמריקאי בסמוך אנה שבקליפורניה. מאמצי משרד המשפטים האמריקאי להביא להסגרתו של מאגינג מישראל לא הצלו עד כה תוצאות.

רשל אירה מאגינג, רעייתו של רוברט, נעצרה בחודש יוני בגמל־ התקיפה הבין־לאומי של לוס־אנג'לס.

יש גבול לחריש: הפסק את הרדיפות והנסיונות לעצרנו

מאת מרבה צימוקי, מפרשן דבר בירושלים

תגובת יש גבול: הבטחת אתמול מרידור והמשפטי לממשלה להפסיק לאלתר את הרדיפות המוליטיות שהיא מבוא מגרה ולחדול מנסיונות המשטרה לאלתר תנועה שלילית לגיטימית בדרכים דמוקרטיות [illegible]

"צעדה זו של התנועה בא בתגובה על הפרסומים בסוף השבוע, כי זה כמה חודשים מתקיימת חקירה משטרתית סמויה נגד תנועת "יש גבול". בהוראת היועץ המשפטי למשלה. בהודעה אמרה התנועה: "יש גבול" היא תנועה הפועלת במסגרת ועלי־פי החוק. כל פעולותיה נעשות באופן הגלוי ביותר. טוב יעשה היועץ המשפטי למשלה אם ימלא תפקידו ויחדל לחקור את הנ"ל, והחל מעלולות, המעצרים המבוליים ההמתיים ושאר הפרות החוק שתפכו לשגרה בשטחים".

חבר ועדת החוץ והבטחון של הכנסת ח"כ יוסי שריד, ר"צ, תבע מחריש להפסיק את החקירה המשטרתית מיד. הוא הודיע, כי אם חקירה לא תופסק מיד, יהיה צורך לנקוט הליכים משפטיים מתאימים נגד היועץ המשפטי למשלה.

שריד הסיף, כי אינו מסכים עם אנשי "יש גבול", אך גם אינו מסכים "שיריות" הבטחון או המשטרה יבלשו אחריהם. כאילו היו אויבי העם והמדינה. "חקירה הנמסרת והשערוריתית הזאת, המתנהלת שלא מעמי בטחון, אלא מעמדים פוליטיים מסוימים, הופכת בהדרגה את מדינת ישראל מדינה משרה לה משטרה למשטרה חשאית שיש לה מדינה. את התהליך המסוכן הזה חייבים לבלום", אמר שריד.

שר המשפטים דרעי: ממשרד הנכבה ללשכת השר

הערגשות ומתיחות מיוחדת שרדו בלשכת שר המשפטים לדגל העברת תפקיד השר מידי ראש הממשלה יצחק שמיר לידיו של השר הנודע הרב אריה דרעי. לקראת הטקס התקבצו במקום גם בני משפחת השר הנודע והנבאו דרום ופרחים.

שר חדיחות נמר: איני אוהב נפיעה לחיל

השר נדעון פת, שעוב את משרד המדע והפיתוח, ציין בטקס קבלתו את משרד החיירות, כי הוא חוזר לנעשה למשרד שהיה חלק ממשרד הנעשיה המסחר כאשר הוא היה ממונה עליו ואשר חלק גדול מפעילותו נקבעה בסמכות זו. השר הדיר, שהוא באשן אישי אינו אוהב נטיפות לחיל ובדעתו לחימצע מנטיפות מרובות ולעשות ככל האפשר להגדלת החיירות לישראל בתקופה קשה זו.

משפטים

החילופים במשרד המשפטים: דן מרידור נכנס, אברהם שריד יוצא. (צילום: יצחק הרדי)

שר החקלאות בדקדה הנעדר בחקלאי מן השדה

סקס חילופי־גברי. במשרד החקלאות עם סיום תפקידו של אריק נמקין וכניסתו לתפקיד של אברהם כרדעה נעדך בלשכת שר החקלאות

שר החקלאות היוצא הטעים, כי הוא השתדל לשמור על הקיים. "לכל היה להיות יחוד גדול", אמר, באשר להסתבכות החתיישובת אמר, כי הפתרון סדם הגיע. הוא אמר כי הוא צומה שיחוי בסיסי בתפיסה עם שינוי המדיניות שיכים שר האוצר הדש. "שינוי מדיניות", אמר, "הוא חצי הצלחה".

ברבר תשובתו של אברהם כרדעה ניכרה הערגשות. השר הנכנס אמר, כי הוא הגיע לתפקידו כשר החקלאות לאחר שהוא הלך בשרות המעבדים במשך יחוד מ35 שנה. "הגעתי למשרה בחקלאי מן השורה השואף לפעול למען החקלאות". הוא אמר, כי אף שהוא מרינאי ופוליטיקאי – את עיקר תפקידו יעשה כחקלאי.

שר המשפטים מרידור: שמירת הערכים הבסיסיים

שר המשפטים דן מרידור נכנס ביום ו' לתפקידו הנודע. בטקס חילופי השרים במשרד שנעדך ביום ו', אמר מרידור, כי אף שמשרד המשפטים אינו מתבדך במספר רב של עובדים או גודל תקציבו, הוא מן המשרדים החשובים ביותר בהם מתברכת מדינת ישראל. "הוא אחראי על שמירת החיישוק המחבר את שלטון החוק המדינה ההדרגנית שלנו וראינו זאת בעיקר בשנה האחרונה".

מרידור אמר, כי משרדו מופקד על כך שקבלת ההחלטות במדינת ישראל תבצע תוך שמירת הערכים הנורמות הבסיסיים. הוא הדיר, כי יקדיש את הימים הקרובים ללימוד מסכיות המשרד, תפקידיו ומבנהו ויעמיק את הדיבות עם עובדיו.

'במחנה' מפרסם מעלילות השב"כ:

איש ה'אס.אס.' שהסתנן לצה"ל הוחזר מחו"ל בערמה ועמד לדין

בינואר 1956 הצליח השב"כ להחזיר ארצה, בערמה, את אולריך שנפט, נאצי וחייל ס.ס. שלחם ברוסיה וביוגוסלאוויה, עלה ארצה בזחות מזשאלת, שידת בצה"ל בדרגת סגן, ואחר־כך עזב את ישראל ושידת את המודיעין המצרי.

הסיפור המלא של אולריך שנפט ואופן הבאתו ארצה למשפט, מתפרסם השבוע לראשונה בגליון הדש של 'במחנה'.

שנפט נולד בגרמניה ב1923 ובמלחמת העולם השניה לחם בחזית הרוסית ואף נפצע בה פעמיים. הוא חזר לגרמניה, נשלח ליוגוסלביה ולאיטליה ושם נפל בשבי האמריקאים. ב1947 שוחרר ושב לגרמניה. כאן לבש זהות של יהודי בשם גבריאל דיסמן, ויחד עם קבוצת עקורים עלה מארצה, דרך מחנות המעצר בקפריסין (כאן אף הצטרף לסניף הדגנה שפעל במחנות המעצר). בהגיעו ארצה שהה בקיבוץ קדית־עבים, למד עברית ועבד. בתחילת שנות ה50 התגייס לצה"ל, עבר קורס מ"כים וקורס קצינים ואף שידת בדרגת סגן בחיל הנחתתים.

במהלך שידותו הכיר זוג אשקלוני התחיד עם האשה. בעקבות הסתבכות רומנטית עזב את הארץ בעקבות האשה שנפרדה מבעלה. אלא שמבוקשו לשוב לגרמניה לא ניתן לו. הקונסול הגרמני באיטליה לא האמין לסיפורו (האמיתי). שנפט נחר ללא כסף והחליט לפנות למודיעין המצרי בדוסא. הוא נפגש עם הנספח הצבאי וזה נוכח כי בידי שנפט מידע רב ערך.

כך הגיע שנפט לקאהיר ושם מסר את כל הידוע לו על צה"ל. המצרים ביקשו שיחזור בשליחותם ארצה, יבקש לשרת בבסיס בדרום, ויאסוף עבורם ידיעות. שנפט ביקש שהות ויצא לגרמניה. הוא נפגש עם ידידתו וסיפר לה את סיפורו האמיתי. המידע הגיע לבעל זה והעביר אותו ארצה בצידוף צילום.

כאן נודע סיפורו לשב"כ. הוחלט להביאו ארצה ולהעמידו למשפט. אנשינו בחו"ל יצרו עמו קשר בלא שידע על זהותם. הם רמזו לו, כי יש להם ידיד עדכי שייתכן שיהיה מעוניין בשירותיו. בינתיים בנו בארץ זהות חדשה לאיש שירות הבטחון הכללי שנועד להיפגש עם שנפט ולשכנעו לשוב ארצה בשליחות ריגול.

האיש קיבל זהות של קצין מודיעין עיראקי, נספח בשגרירות עיראק בפאריס, ובסוף 1955 נוצר הקשר. שנפט הפגש עם הקצין העיראקי, אך לאחר כמה שיחות לא הסכים לצאת לשליחות מפחד המודיעין הישראלי. במאמצים רבים הצליח איש שירות הביטחון, יוצא עיראק, לשכנע אותו להסכים לצאת לשליחות הריגול.

הוא בנה לו זהות ומראה חדשים ושיכנע את שנפט, כי איש לא יכיר אותו. השניים בילו מספר ימים בפאריס ואחר־כך נשלח שנפט ארצה.

שנפט נשא על גופו עטיגאה, לתקוף בו את הבאים לקחתו, מצינית הפוטבלסים שהיא נגד תנועת "יש גבול" בהוראת היועץ המשפטי לממשלה, ולעקוב אחר הנעשה בחלקי הארץ. הוא הוסיף, כי אם יתבקש לכך, יהיה מוכן לבצע פעולות חבלה נגד מטרות אזרחיות בישראל.

בינתיים הגיע לידיו של שנפט מידע רב ערך. הוא הגיע לידי מפקדת הגדוד בדמשק ונמסר לרמטכ"ל עבד אל־נאצר. הוא הגיע לידי הנשיא נאצר עצמו. הוא הגיע לידי הנשיא אל־אסד. הוא הגיע לידי הנשיא אל־אתאסי. הוא הגיע לידי הנשיא אל־אתאסי. הוא הגיע לידי הנשיא אל־אתאסי

גדעון כהן – מנכ"ל זמני לחברת 'מקורות'

מאת דוד מרשיוב, כתב דבר לענייני הקלאות

יו"ר מועצת המנהלים של חברת 'מקורות' יעקב כהן ישמש ממלא מקום זמני של מנכ"ל החברה במקומו של המנכ"ל יחזקאל זכאי העובר לשמש בתפקיד מנכ"ל משרד החקלאות במקומו של מאיר שמיר, המשמש בתפקיד זה חצי שנה ואשר חוזר למשרד על ידי שר החקלאות הקודם אריק נחמקין.

יחזקאל זכאי יתחיל בתפקידו המרשם לאחר שמינויו יאושר על ידי הממשלה, כפי הנראה היום.

גדעון כהן ישמש בתפקיד עד אשר יחליט שר החקלאות המרשם את מי יבנה לתפקיד זה. לכתב דבר נודע, כי לשר אברהם כץ עדן יש מספר מועמדים לתפקיד זה, אולם הוא עדיין לא החליט בעניין. כמו כן סביר להניח, כי כץ עדן יבנה מבנה חדש למינהל מקרקעי ישראל.

תיק על גרימת מוות ברשלנות עוכב שנתיים

מאת יוסי ליבוביץ, כתב דבר בגליל המערבי

תיק החקירה, שבו המליצה משטרת מרחב חיפה להעמיד לדין בכירים בעיריית חיפה בגין גרימת מוות ברשלנות של הילד רביע מחלוף בן התשע מחיפה, שנפל לבור נטוש בשכונת וארי סליב, נמצא כבר קרוב לשנתיים בעיזנו של היועץ המשפטי לממשלה.

בסוף שבוע שעבר הוסכם כי עיריית חיפה, חברת האחזקות העירונית 'שקמונה' ומינהל מקרקעי ישראל ישלמו 100,000 ש"ח למשפחת מחלוף במסגרת הסכם פשרה, שקיבל תוקף של פסק דין. המקרה אירע באוגוסט 84, כאשר הילד רביע מחלוף נבנס עם חבריו לבית נטוש בוארי סליב. הוא נפל לבור, שפתוחו היה בקומה השניה של הבית ומבע. מאמצי מכבי האש להצילו עלו בתוהו.

מייד לאחר המקרה נעצרו לחקירה מהנדס עיריית חיפה איתמר יעוביץ, מנהל המחלקה לפיתוח ובניה בעיריה שלמה שוחרן ומנהל מינהל המקרקעין בחיפה יוסף הס. משטרת חיפה המליצה להעמיד לדין בכירים ובמינהל בחשד של גרימת מוות ברשלנות.

לכתב דבר נודע, כי בפרקליטות מחוז חיפה לא היתה תמימות דעים באשר להאשמתם של הבכירים, ולפיכך הועבר התיק להכרעתו של היועץ המשפטי לממשלה. הכרעה בתיק זה ממתינה עד היום.

במהלך המשפט הוכר, כי אביו של הילד והוריו את עיריית חיפה ימים אחדים קודם למקרה מאפשרות של אסון בבית הנשוא. במסגרת הסכם פשרה שנחתם בין הצדדים לאחר ארבע שנות התדיינות משפטית נאמר, כי הנתבעים אינם מודים בטענות המיוחסות להם, והם משלמים את הסכום מטעמים הומניטאריים בלבד.

השוטר איים שיעצור את הפרוצות – ואנס אותן

(ע). – שוטר במשטר הגבול ערגאן אסעד נרחלא בן 23 חשד באונס פרוצות במרמה. השוטר הובא ביום ו' לפני שופט השלום הודפני יצחק קלאוזנר, שביקשה על הארכת מעצרו לשבעה ימים לחקירה.

בא כוח המשטרה פקד נפתלי בנטוב טען בבית המשפט, כי במרוצת השנה האחרונה הכריח השוטר יצאניות לקיים עמו יחסי־מין תוך כדי איומים, שאם ייעצו, לא יעצור אותן.

בנטוב ציין, כי השוטר מתגרה בזמנו הפנוי למשטר האזרחי, ובמסגרת זו נוהג להביג בפני יצאניות את תעודת המינוי שלו כשוטר במשטר הגבול, ולהציגו בדרך זו להיכנס לרכב שלו. בדרך זו קיים יחסים עם פרוצות שחששו מפניו, נגד רצונן. למעצר המשטרה מודיעה ביצאניות רבות, אשר נאנסו בתחנולת פרמה.

נודע, כי במסדר זיהוי שנערך במשטרה, הוזה החשוד מהראות על ידי אחת הפרוצות.

כתב אישום נגד משראוי על רצח אחמד פנג'רי

(ע). – לבית המשפט המחוזי בתל אביב הוגש ביום ו' כתב אישום נגד סלומון משראוי בן 33 מיפו, המודיע המשפחתי לשעבר, המואשם ברצח אחמד פנג'רי, יו"ר ועד הנאמנים המוסלמי ביפו.

בניגוד הפרקליטות עו"ד אברהם טל טוען בכתב האישום, כי ב־9.9.88, סמוך לשעה 7 בבוקר, ארב משראוי לפנג'רי ליד שביל הסמוך לביתו ברחוב האתרוג ביפו. משראוי, נטען בכתב האישום, ירה בפנג'רי שלוש ירויות שפגעו בראשו, בבטנו ובחזהו וגרמו למותו.

בבקשה לעצור את משראוי עד לתום ההליכים המשפטיים טוען עו"ד טל, כי בידי התביעה ראיות לכאורה להוכחת אשמתו של משראוי ברצח המיוחס לו. הדיון בבקשה יתקיים היום.

איסור עישון בטיסות – לפי בקשת הנוסעים

מאת אריה ארד

איסור העישון בטיסות פנימיות קצרות של 'ברישיש אירווייז' נובעת מרצונם של רוב נוסעי החברה ואינה חלק ממסע־צלב מוסרי – כך אמר באמרנה ל"ה החברה לוד קינג בהרצאה על 'מוסר ותרבות'.

חברת־התעופה הברישית ערכה באביב ובקיץ שורה של ניסויים ושל סקרים כדי לעמוד על רצון הנוסעים. לכאורה ההליכה לאסור את העישון כליל בטיסותיה בתוך בריטניה. אולם היא מסיבה להקצות מושבים למעשנים בטיסותיה הבין־לאומיות, אפילו הן קצרות מאד.

לורד קינג אומר, כי השפעת התרבות על האקולוגיה, על הכבוה הגרתי ועל הגרגות במדינות השונות אינו מעניינו של חברת־התעופה. "איננו מנסים להכתיב איזה מוצר תרבותי תפתח מדינה אחרת", הוא אומר. "אם ספרד בוחרת לפתח תעשיית תרבות המונית, אנו סבורים שעל ספרד לבחון את ההשלכות על איכות הסביבה בארצה ועל תרבותה".

מועצת פועלי עכו תמשיך לתמוך באדרי

מאת יוסי ליבוביץ, כתב דבר בגליל המערבי

מועצת פועלי עכו מתכוננת להמשיך לתמוך ביו"ר ועד העובדים בביה"ח לוחלי נפש 'מגדל' מישל אדרי, למרות החלטת בית־הדין האזורי לעבודה בחיפה להעבירו מתפקידו ללשכת הפסיכיאטר המחוזי בחיפה, כדרישת הנהלת משרד הבריאות.

מחזיק תיק עובדי המדינה במועצה, יוסי ברזק, מסר כי איננו רואה בפסיקה של בית הדין סוף פסוק וכי בכוונתו לבחון את כל הדרכים האפשריות לשינוי רצון הנידון, כלשונו. הוא הוסיף, כי במועצת הפועלים שוקלים כעת לערער על ההחלטה בפני בית הדין הארצי לעבודה.

הודעה

א. מחכמות בזה ומעמדת לרישות מפרקעין של מועלי מגן בלתכון בע"מ (להלן: "החברה") כמפורט להלן:

1. מגרש בגודל של שטח רשום כרוכו 19,514 מ"ר בגוש 6367 חלקה 3 בעמר הנעשה קרית־אריה, פתחתקה, קיקע פרטית.
2. מבנים ומכלכות מפורטים על המגרש הכל בסכום כולל של כ־6800 מ"ר. הנם נכנו ללא רשיון.
3. על החלקה חלה ת.ב.ע. 13/1225. נמסרה להפקדה ת.ב.ע. 1241 המיושמת הסכם לפריון הפקעה בין החברה לעיריית פ"ת ביום 8.11.73.
4. על כשליש מהמקרקעין קיים הסכם שכירות לפעול לייצור כמפעל לעשן שנת 1989.

ב. 1. לקבלת פרטים נוספים נא לפנות לו"ר.
2. הצעות רכישה יש להגיש בכתב לו"ר עד ליום 10.1.88 שעה 12.00 בצרוף פקדון בכסף או הפחתה בנקאית או כתב ערבות בנקאית בסכום בלתי מסוגג לפקודת הח"מ בסכום של 10% (עשרה אחוזים) מהמחיר המוצע. סכום זה יהיה צמוד לשער הדולר היציג כלפי השקל.
3. המחיר המוצע יהיה צמוד לשער הדולר היציג כלפי השקל.
לשחיר המוצע יצוהקי מס ערך מוסף בנוסף.
4. הח"מ רשאי לבחור לבחר פרטים ולבחר מרגש עם המציעים השונים לפי שיקול דעתו.
5. הח"מ אינו מתחייב לקבל את ההצעה הגבוהה ביותר או כל הצעה שהיא.
6. המכירה כפופה לאישור בית המשפט ותיעשה באישורו ועל פי הוראותיו.

משה אברהם, עו"ד
כונס נכסים ומנהל של
מפקלי מגן בלתכון בע"מ
שד' דוד המלך 30, תל־אביב
טל' 03־265286, 03־268760

אבלים ומאבים על מותה של
אמנו, סבתנו, אחותנו, וניסתנו היקרה
רבקה (ריבה) סלע
לבית שקולניק
הלוויה תצא היום, יום ראשון י"ז בטבת תשמ"ט 25.12.88
בשעה 14.15 מביתה ברחוב ביאליק 26 בדעבנה
לבית העלמין ברחוב קלאוזנר בדעבנה.
משפחות בנותיה: אבידן ולימור
משפחות: שקולניק, סלע, בודקש

קצין שהשתתף בחילוץ 2 ההרוגים והפצוע באסון בעכו:

לא מצאנו אף ברזל חיזוק בקיר שהתמוטט במלון 'חוף התמרים'

חשש לרשלנות ● הקבלן שבנה את הרמפה שקרסה נחקר במשטרה

משלות החילוץ בהריסות הקיר שהתמוטט (צילומים: אורי נבו)

מאת יחזי לבוביץ, כתב דבר בגליל המערבי

"לא מצאנו ביקר התומך שהתמוטט אף ברזל חיזוק. אפילו מתח לא היה שם, דבר לא סמך רשלנות", כך התבטא שלומי בנהריים קצין צוהל בכיר שהשתתף במעולות לחילוץ שלושה פועלים, שנלכדו תחת הריסות קיר שהתמוטט ביום ו' במלון חוף התמרים בעכו. שניים מהפועלים – הנהגים אדרי בן 58 מעכו, וסמיר בן חאלד חליל בן 18 מהכפר מכר – נהרגו, והפועל השלישי, עזמי אל אמה בן 28 מביר, נמצא בפצרה קשה.

חוקרי משרד העבודה הרחוקה בודקים את סיבות האסון במקבל לחקירה שוטרי תחנת עכו. המשטרה כבר חקרה את הקבלן אולשבצקי, שביצע את העבודות בלון וכן כמה עובדים נוספים. יצוין, כי משפחת אולשבצקי היא גם בעלת בית המלון חוף התמרים.

האסון במלון אירע סמוך לשעה 10.30 בבוקר. כמה פועלים עבדו בסמוך לרמפה בכניסה למלון. בשלב מסוים עלה על הרמפה מערבל בטון כבד, וכובד המשאית לחץ על הרמפה ופוטש חלק מהקיר התמוך. שלמרגלותיו עבדו שישה פועלים.

שלושה מהם הצליחו להיכלט ברגע ההתמוטטות. אולם שלושה אחרים נקברו תחת עד' ההריסות. אחמי אל אמון, הפועל מג'נין, נלכד כין שני חבריו, אך גופו נראה בבירור בחוץ. מצבם של שני חבריו הוא גרוע יותר: פלג נופו התחתון של סמיר חליל נמחץ, בעוד חבריו אדרי נקבר לחלוטין תחת ההריסות, ורק קו יד הוציאה החוצה.

למקום הגיעו במהירות כוחות משטרה גדולים, מכבי אש, אמבולנסים ואזרחים רבים. כמו כן הוזעקה יחידה מיוחדת מפיקוד עורף צפון בראשות אלוף משנה דני יסלבין יחד עם ציוד מכני כבד, המיועד לפינוי לכודים מבין ההריסות. כמו כן הגיע לעכו סגן אלוף יגנה דור, שחזר רק יום לפני כן מארמניה, שם השתתף בפעילות חילוץ.

הנחתים הגיעו למסקנה שרק אל אמון עדיין חי, ודיכו את המאמצים בחילוצו. תוך חצי שעה חולץ הגוף הוא הועבר לבית חולים. כשהוא פצוע בחזהו וסובל מפצעי מעיכה. הוא אושפז במחלקה לסיפול נמרץ וחובר למכונות הנשמה. מצבו מגדר קשה.

סמיר חליל הוצא מן ההריסות ללא רוח חיים. כדי לחלץ את אדרי נוקבו כוחות ההצלה לציוד מכני כבד, וגופתו חולצה רק לאחר שלוש שעות.

במקום שרדה המולה רבה. המאמצע פעולות החילוץ הגיעה אשת אחד העובדים, שפרצה בצעקות היסטריות לאחר ששמעה כי בעלה קבור תחת ההריסות. היא הוחלה לרוץ לביתו המלון, בשלטתע הבחינה בבעלה העומד בחצר. גם אחרי שראתה את בעלה חי ושלם, התקשתה להרגע.

בעלי המלון הזמינו למקום חברת אבטחה כדי למנוע כניסת סקרנים לשטח המלון. מנהל המלון אף הקפ את צלם עיתון 'ידיעות' יחזקו קישון, הפילו ארצה ושבר את מצלמתו. המלון הגיש על כך תלונה במשטרה. גם צלם עיתון 'דבר' אדי נבו נתקף בגסות על־ידי קצין משטרה. למקום האירוע הגיעו ראש עיריית עכו אלי דקסטרו וסגנו הגיד דב הלוי. פקחים של משרד העבודה הגיעו את תוכניות הבנייה של המלון, כדי לבדוק האם בניית הרמפה נעשתה לפי הצוקים המסכלים.

הלוחיתו של סמיר חאלד נערבה אתמול בכפר מכר, ואילו הבניה אדרי יקבר היום בעכו.

יצוין, כי סמיר חאלד החל לעבוד במלון לפני כשמונה חודשים כמרית כלים. לפני מספר ימים נודע על־ידי בעל המלון לעבוד בחוץ בבניה, בשל הגדר עבודה בתוך המלון.

המפרק מבקש לסגור את מפעל 'שמשון': 'כור' לא נושאת בהפסד

(ע). – מפרק חברת שאליאנס' עו"ד עמרם בלום מבה ביום ו' לבית המשפט המחוזי בתל אביב לאשר לו להפסיק את הפעלתה של חברת הבמנים 'שמשון', החברה־הבת של שאליאנס, והחברה בקשה לפירוק. הדיון נדחה.

עו"ד בלום מציין בפנייתו, כי הפעלת המרגעת של המפעל 'שמשון' ובהערך כעת עסקי או כלכלי המשך פעולתה במתכונת הנוכחית, הרי ככל סיקום מעד מבבידים על קופת הפירוק של שאליאנס.

בלום אומר, כי החבה הבסיסית הינה שיכול המשך את הפעילות בהשתתף במימון ההפסד, אולם נתברר כי התחייבות זו לא מומשה, ולא יהיה זה מן הראוי להמשיך להבטות על התחייבויות הללו. הכונס מציין, כי בהעדר מקורות כספים למימון המשך הפעלתה של 'שמשון' ובהעדר כעת עסקי או כלכלי המשך פעולתה במתכונת הנוכחית, הרי ככל סיקום מעד הפסקת ההפעלה של החברה ופירוקה, כך ייטב לנושיהן של שאליאנס 'שמשון'.

עו"ד בלום מוסיף, כי 'כור' התחייבה לשלם לשאליאנס שני מיליון דולאר בגין הפעלת שמשון החל מה־1 במאי ועד ל־31 בדצמבר, ומאחר אי־מילוי התחייבויות זו, אין בידי המפרק הכספים הנחוצים לחציא לפועל את תוכנית הבראה של 'שמשון', הכלולה פיטוריהם של כ־80 עובדים, ותשלום דמי פרישה לעובדים שיפרשו מרצון, בשיעור זהה לאלה שישולמו על ידו לעובדי שאליאנס. המפרק מציין, כי עקב כך אין הוא יכול להתקשר עם עובדי 'שמשון' בהסכם עבודה קיבוצי הדומה לזה שנערך עם עובדי שאליאנס.

במכתב שעיגר עו"ד בלום למנכ"ל 'כור' בני נאן הוא מודיע בפניו, כי אם 'כור' לא תעמיד בהתחייבותה לשלם לשאליאנס 5.3 מיליון דולאר לא יאחר מחר, לא תהיה אפשרות לשלם פיצוי פיטורין לעובדים המפוטרים בשאליאנס, ותוכנית ההבראה שם תקרוס.

הגזבר ומהנדס העיר חיפה התפטרו בעקבות הדיון בדו"ח על הליקויים

סיעת 'שינוי' דרשה את התפטרותו של אריה גוראל במהלך הדיון הסוער

מאת אריאלה ראובני, כתבת דבר

מיום מוער ומתמשך על דרישה מבקרת המדינה מרים בן־פורת במועצת עיריית חיפה ביום ו' הוגלה הקואליציה לאשר את המלצות ועדת הביקורת העירונית, שרמה בדיון. נוכחי הקוריה גדי צרנסקי הודיע באותו מעמד על התפטרותו מהעיריה, וראש העיר אריה גוראל אמר כי הוא מקבל את התפטרותו של הגזבר, הנחשב לדמיין, כאחד מהמובים באיון מבוהה מקצועיה.

ועדת הביקורת העירונית המליצה לשחרר מתפקידו את מהנדס העיר איתמר יעוביץ, ההמלצה התקבלה. נודאל גם הודיע, כי מינה את מנכ"ל החברה הכלכלית חנן ניצן כאחראי לישום תיקוני הליקויים, שעליהם הצביע דו"ח מבקרת המדינה, ואילו מבקר העיריה יעקב אחרי הביצוע. הוא גם מינה את רואה החשבון שלום רונאל להציע דרכים כדי למנוע ליקויים דומים בעתיד.

גוראל אמר, כי הוא מקבל את הדו"ח וממצאיו, שנועדו לסייע לניהול מינהל תקין, אך ציין כי תוך פיתוח ועשייה ייתכנו גם טעויות, שכן "רק מי שאינו עושה, אינו טועה". הוא הוסיף, כי יחושה עם מבקרת המדינה־דיבלה בפניה את הערותיו לגבי חלק מהממצאים ולגבי מהפירוטים, שניתנו למצאים כטרוים בדו"ח.

סיעת הליכוד בעיריה, שנמנתה עם הקואליציה העירונית בתקופת הדו"ח, ביקשה לאפשר לוועדת הביקורת העירונית לזמן לבירור את ראש העיר והממלא מקומו, ולדעות את הודעת ההתפטרות של שני העובדים הבכירים. אולם רק אנשי הליכוד הצביעו בעד הצעה זו, והיא נפלה.

סיעת 'שינוי' ודרשה שראש העיריה יתפטר ושר הפנים יבנה לו ממלא מקום עד למינויה של ועדת קרוזאה. הדרישה גם ביקשה להחזיר לתושבי העיר 15 אחוז מהארנונה שסילמו. הצעה זו זכתה רק לשני קולות חברי סיעת 'שינוי'. דברי ביקורת חריפים הסתירו גם בציגים אחרים מהאופוזיציה.

גיורא פיטר, סגן ראש העיר מטעם המערך ויו"ר קריית חיים, הביע תמיהה על פרסומו של דו"ח מבקר המדינה על חיפה גלבר, ערב הבחירות המוניציפליות.

אל"מ חשוד שכתב סמאות נגד ורבין

מאת נתן רוקי, כתב דבר לענייני משטרה

אל"מ במילואים, תוכנו רמת השרון, נעצר בחוף הטבע בשעה שצבע על קיר בעיר את הכתובת "רבין – שחיתות".

'הסנה' הפסידה 41.5 מיליון ש"ח בחצי הראשון של 88

מתכננת מכירת נכסים כחלק מתוכנית הבראה

מאת אלי גלדבר, כתב הכלכלי של דבר

חברת 'הסנה' פרסמה אתמול את דו"חותיה הכספיים למחצית הראשונה של שנת 1988. החברה הפסידה בתקופה זו כ־41.5 מיליון שיח, בעיקר בעקבי בחוסר כלל. הון העצמי של החברה מסתכם בכ־3 מיליון שיח. כתמעות ערבות זו היא שלחברה חייבים 54 מיליון שיח בהון העצמי, כדי לקיים הדרישות הנוסף על הבנקות.

בבדיקת הדו"חות הכספיים מתברר שעיקר הפסדי החברה, כ־37 מיליון ש"ח, נובעים מהפסד בדיות הכללי, בעיקר בחוסר רכב. זאת, בהתבאה מעלייה תלולה ברמת הוצאות, ובשווי הכספי המוצע של הבראה. תוספה זו מאפיינת את עניי הבראה כולה, ולא רק את חברת 'הסנה'. סיבות נוספות להפסדים: הוצאות הנהלה גבוהות בסך כ־10 מיליון ש"ח, והפרשה לתשלום פיצויי פיטורים בסך כ־3 מיליון ש"ח. בעניי בחוסר הזיים, לעומת זאת, הרווחיה החברה כ־9.3 מיליון ש"ח.

חברה בנאמנות ביום בעיצומו של ביצוע תוכנית הבראה, מתוך מטרה להחלץ מקטיעה הפיסקים. בסמכות התוכנית נכתבו ותכתה הכת 'שמשון' ורוחנו' לקרן ההפקעות של חברת העובדים, תגובת 35 מיליון ש"ח. בעקבות הבכירה לא מופיעים נתוני חברות אלה בדו"חות שפורסמו. נוסף לכך ביטלה החברה את הסכם ביטוח הסנה, הדרה לה עם דוהב. כתרון החליטה החברה להפסיק את פעילותה בעיקר ביטוח הקפורים מרל, ולא לחדש את הסכמה בנושא עם 'החברה הישראלית לביטוח בטנה'.

בסמנית תוכנית הבראה פרמה הנהה כ־200 עובדים. לאחר פרסום הבאזן מהמזנה הנהה להמשיך בתהליך ציבוים מה הנדס, תוך כדי העלאת הפרישן לעובד. נוסף לכך מתבצעת הנהה בבדיקת נכסיה ומכלל מגדל המעודים בחוב אלבוי, וכן מכירת תיק ביטוח הזיים שלה.

אינפלאציה מוניציפאלית: באשדוד יותר מ־10 סיעות

מאת דני צדקיני, כתב דבר בדרום

הזיון של רבי רשויות, שהיינו עדים לו בבחירות לכנסת ה־12, חוזר על עצמו בבחירות לרשויות המקומיות, לפחות בעיריית אשדוד.

בישיבתה האחרונה של מועצת העיר אשדוד, המונה כעת 17 חברים, הכריזו כמה מחברי המועצה על הערכות סיעתית חדשה, תוך יחוי במועצה עשר סיעות נפרק הזמן שנותר עד לתום כהונתה. כל סיעה כאלו תקבל מתמדר הפנים מעגן בסך 28,000 ש"ח עבור כל חבר שיש לזן עתה במועצה לצורך מערכת הבחירות.

בנוסף לסיעות האלה, כבר הודיעו מפלגות כמו 'שלגבי', קבוצות עתידות כמו 'הרוגים' ו'הנהבים' נוספים, שאין להם כיום ייצוג בעיריה, כי ישתתפו במערכת הבחירות במועצת העיריה הבאה יהיו 19 חברים על 50,000 בעלי זכות בחירה בעיר.

באשקלון הודיע אל"מ (מיל.) שלמה ארבלי כי יתמודד בבחירות לעיריה בעיר אשקלון אחרון, ואת בנוסף לראש העיריה ח"כ אלי דיין בסיעת 'אשקלון בתנועה', ח"כ (מיל.) אריה קן מהמפד ובני לוי מהליכוד. ביבנה, שם יתמודד עו"ד יעקב גולני מהמערך נגד ראש העיריה יהודה בדוס מהליכוד, מאיימת מוכיחת נעמן ולילה פרץ לצאת לפועלים המפוטרים ב'אליאנס', ותוכנית ההבראה שם תקרוס.

נבחר מועמד המערך ביוקנעם עלית

מאת יצחק מיידוב, כתב דבר בעמק

מועצת מניי מפלגת העבודה ביוקנעם עלית בחרה בסוף השבוע בטימון אלפסי כמועמדה לראשות המועצה המקומית.

אילן גבריאלי, ראש המועצה הנוכחי, המכהן מעפקידו זאת הקדנציה הרביעית, וזה שה דרישתו של אלפסי להסיר רוטציה ביניהם, סירב לכל ההמחוויות על המקרקע ולאחר שעמדתו לא התקבלה, סירב להגיש את מועמדותו.

גבריאלי אמר אמש לדבר, שמועצת הסיבה בהחלטתה מהלכת המה הבוניציפאלי של המפלגה, שנזהנה בעקבות סקר מערך ביישוב הקובע שהוא המועמד המוביל, והמנהיה בכתב, אמותה רוח, ששיבר מכל' הבטלה ה"כ עתי ברשם לבחוד בו כמועמד העבודה. גבריאלי הודיע, שהוא מקים עתה רשימה מקומית עצמאית, שתיקרא 'יוקנעם שלנו' ושתרוץ בראשותו בבחירות לרשות המקומית, בבריסיה המלא של מפלגת העבודה.

בנו של דוד לוי יתמודד נגד סיעת הליכוד בבית שאן

מאת יצחק מיידוב, כתב דבר בעמק

הפילוג בסניף הליכוד בבית שאן הפך בסוף השבוע לרשמי עם פרישתם מהסיעה של שניים מתוך המשת נציגי הליכוד במועצה המקומית, שהכריזו על עצמם כסיעה עצמאית 'למען בית שאן'. בראש הסיעה יעמוד ג'קי לוי, בנו של סגן ראש הממשלה ושר הסיכון, דוד לוי.

שני הפורשים הם דוד אדרי, (גיסו של השר לוי) ואלי דהאן. בישיבת המועצה שהתקיימה בסוף השבוע, שבה נבחרה ועדת בחירות, הכריז גם נציג מפ"ם על עצמו כסיעה עצמאית. גם נציג תמ"ל הכריז על עצמו כסיעה, ונציג של המפ"ל הכריז על עצמו כנציג אגודת ישראל. גם ש"ס אמורה להתמודד כרשימה עצמאית בבחירות למועצת בית שאן.

ראש המועצה המקומית הנוכחי, איש הליכוד, שלמה בן לולו, איבד בכך את הרוב שהיה לו עד כה במועצה, והמערכת הבחירות הפוהה ייאלץ להיאבק גם נגד חלק ניכר מתומכיו בעבר, הסיימים לבוגה לו תנועת 'הבחירות' הנוכחים עתה כמועמדתו של בן השר.

סוכני הנסיעות תובעים להקפיא פתיחת משרדים

מאת דוד מרשיוב, כתב דבר לענייני תיירות

תביעה במשרד התיירות להקפיא מתן רשיונות לפתיחת משרדי נסיעות חדשים בשנתיים הקרובות לנוכח הבעיות המהותיות הבעסיקות את הענף – בלולה בהחלטות ועידת הידבל של התאחדות סוכני התיירות הנסיעות בישראל, שהתכנסה ביום ו' במלון 'היאתם' בירושלים.

הוועדה גם הוחליטה להגיש 'שקלוזה' של כרטיסי הטיסה לישראל ומגנה ולבטל ההגמרה לדולאר על הכרטיסים. כן יחולם לתבע מחברות הנסיעה לספל אגודה מיידי בבעיות בגלת סוכן הנסיעות, העומדות כיום על תשעה אחוזים.

לקיבוץ פרוד ולמשפחה
משתתפים באבלכם במות
דני בראונר
בית לחם

חבר הנאמנים הבינלאומי
של האוניברסיטה העברית בירושלים
אבל על מותו של
ד"ר ברנרד צ'ריק ז"ל
סגן נשיא האוניברסיטה
אשר שירת את האוניברסיטה במשך ארבעים ואחת שנה
דבר נאמן של האוניברסיטה העברית שהביא עמו לכל קצות תבל
את חזון מדינת ישראל כמרכז רוחני ומדעי של העם היהודי.
מופת לידידיו ומקור השראה למיודעיו
יהי זכרו ברוך

במלאת שלושים לפטירת אבינו,
אחינו וסבנו היקר
דוד בן־יוסף ז"ל
(פסובסקי)
נעלה לקבר לאזכרה וגילוי מצבה, מחר,
יום שני י"ח טבת תשמ"ט 26.12.88.
נפגשים בבית העלמין בחולון ליד השער הראשי,
בשעה 2.30 אחר־הצהריים.
המשפחה

בצער רב אנו מודיעים על פטירתו של יקירנו
זאב בן־ברוך
ההלוויה תצא היום, יום א' י"ז טבת תשמ"ט 25.12.88
בשעה 3.00 אחה"צ מבית החבר במושב חרות
לבית העלמין בתל־מונד.
המשפחה
וחברי מושב חרות

דבר פתוח / יצחק מאור

חיים וייצמן על הדת במדינה

מקומה של הדת במדינה העסיק את ראשי היישוב עוד לפני ארבעים שנה. „הדת", כתב וייצמן, „תתפוס מקום מיוחד בבתי־הספר, אבל לא תפקח על משרדי הממשלה"

אחרי ההחלטה ההיסטורית של האומות המאוחדות בדבר הקמת מדינה יהודית, רשם חיים וייצמן את הדברים האלה: „סבורני כי חובתנו היא להכיר מלכתחילה, שאף כי המדינה תתייחס במלוא הכבוד לרגשות הדתיים של העדה, לא תוכל להחזיר את מתגי השעון כדי לעשות את הדת עיקר העיקרים בהנהגת המדינה. הדת תצומצם בבתי־הכנסיות ובבתי המשפחות הרצות בה. היא תתפוס מקום מיוחד בבתי־הספר, אבל לא תפקח על משרדי הממשלה של המדינה.

„מימי לא יראתי אנשים דתיים כאמת. הטיפוס האמיתי של האיש הדתי לא היה מעולם תוקפני מבחינה מדינית. להיפך, אין הוא מבקש שררה, עניו וצנוע הוא – והענווה היתה הקו בוחיי רביותינו וחכמינו הקדושים בימים מקדם. רק הטיפוס החדש החילוני של הדת, הדומה במקצת לחבר של מפלגה קלריקאלית בגרמניה, בצרפת או בבלגיה, ממנו נשקפת סכנה, רק הוא מבקש את הכוח בהציגו לראווה את הכרזו הדתית.

„אין תועלת להוכיח לאנשים כאלה, שהם עוברים על עיקר גדול שבתורת הכמינו דל: ואל תעשה עשרה להתגדל בה ולא קרדום לחפור בו". המלחמה תהיה כבדה. אני רואה שצפוי לנו משהו שאולי יזכיר את הקלסדוקאמפף בגרמניה. אבל עלינו להיות תקיפים, אם חפצי חיים אנו. עלינו לתתם תחום ברור בין השאיפות הדתיות המדיניות והדת המדינה להגן על השאיפות האלה ובין יצר־הכת, שסגלות לפעמים קבוצות דתיות – כביכול" (חיים וייצמן, „מסה ומעש", עמ' 449–450).

מן הראוי להזכיר את הדברים האלה של נשיא ישראל הראשון, נוכח הדרישה התקיפה של הדתיים לתיקון חוק השבות.

יהדות בבל / משה צדוק

תרבות אירופית בבבל

אנשי כי"ח השכילו לנהל את בתי־הספר שלהם בבבל. תפילות הוכנסו לתוכנית הלימודים כדי לרכך את התנגדות הרבנים שטענו כי בית־הספר הכללי יביא להתפקרות

„יהדות בבל, שהיתה בתקופת התלמוד המרכז הרוחני היהודי השני בחשיבותו אחרי ארץ־ישראל, ירדה מגדולתה. בתקופה האחרונה היתה לה ערנה והיא קלטה נתח מתרבות האירופית, דבר שסייע בידה להיקלט בחיי ארץ מוצאה. עם עלייתה לארץ, שמענו רק מעט מיהדות זו על קיפוח בעת קליטתם בארץ, הדתות לזה שרבים מהם באו עם מטען השכלתי אירופי, שאישר להם להיקלט כאן יותר מכל עדה אחרת". מתוך חוברת „פעמים" (מס' 36, תשמ"ח, בהוצאת מכון בן־צבי האוניברסיטה העברית).

שני המוסדות המוציאים לאור את החוברת קיימו יום עיון בנושא התפתחות ההשכלה בקרב יהדות בבל. חוקרים שונים הרצו על הנושא ותומר העיון נדפס בחוברת הנ"ל.

דפנה צמחוני סקרה במאמרה את התפתחות ההשכלה בקרב יהודי בבל, מהמאה ה־19 ואילך: בתחילת המאה ה־19 חל שינוי בחייהם של יהודי בבל. רבים מבני הכפרים החלו לנוע לערים הגדולות, ובמיוחד לבגדאד. *השלטון העות'מאני* איפשר ליהודים להשתלב במוסדות המדינה, והם תפסו מקום חשוב בחיי המסחר. החיבור המודרני, שהגיע לבבל *על־ידי כל־ישראל־חברים* (כי"ח) ועל־ידי יהודים מאירופה שהתיישבו בבגדאד, הרחיב את השכלת היהודים והם תפסו, בעקבות זאת, מקום חשוב מבחינה כלכלית ותרבותית.

במאה ה־19 עלה מספרם של יהודי בבל מ־2,500 ל־53,000. רפורמות שנעשו בראשית המאה ה־19 הבטיחו אוטונומיה רחבה ליהודים. לבשיא הקהילה, למשל, ניתנה סמכות לנהל בתי־מרזיחו, *להטלת קנסות* ואף *להענשה במלקות* ולכליאה בבית־הסוהר. בשנת 1830 היו בבגדאד אגודות לטיפול בחולים, בקשישים ובעניים וכן אגודות שעסקו בפעולות חינוכיות בנוסף לבתי הספר. נשיא הקהילה הנהיג חינוך יסודי מודרני ופיתח מוסדות חינוך פרטיים, שהצמיחו יחומות כלכליות. בסוף המאה ה־19 נוסדה אפילו חברת הכנסת־אורחים, לאירוח יהודים עוברים ושבים, לדמות שליחים מארץ ישראל.

יהודים רבים היגרו לארצות המזרח והתבססו שם. המסחר הבריטי, שפרח בארצות המזרח, השפיע גם על היהודים בבבל והעלה את מעורבותם בעסקים המסחריים. ברו"ח של הקונסוליה הבריטית בבגדאד ב־1910 נאמר, כי הנוצרים והמוסלמים אינם מצליחים להתחרות ביהודים. רבים מיהודי בגדאד *התעשרו ועסקיהם פרחו בחוץ. משפחת ששון יזועה בעזוזה הרבה לקהילת בגדאד.*

הואלי שבציבו הנורכי של אותה תקופה אתר את היהודים. היה לו יחס מעולני כלפיהם, והוא מנע פגיעות בהם ואף סייע בידם להשתתף בשלטון המדינה.

התעשרות היהודים הביאה לפיתוח בנקאות מודרנית. בראשית המאה ה־19 כבר היו יהודים שלושה בנקאים בבגדאד: ששון בן אהלת, יצחקי ומנחם בן־עזיני. הבנקאי כדורי, בנו של סוחר כרים, יסד גם הוא בנק בבגדאד והקים סניפים בבריירות, דמשק, קאהיר, צרפת, שוויץ, במזרח הרחוק ואף בארה"ב. עם צאת היהודים מבבל, בשנת 1952, פורק הבנק ובעליו העבירו את עסקיו ללונדון ולהודו.

אנשי כי"ח השכילו לנהל את בתי־הספר שלהם בבבל. הם הכניסו לתוכנית־הלימודים תפילות ולימודי דת, כדי לרכך *את התנגדות מקצת רבני* העדה, שטענו כי לימודי בית־הספר יביאו להתפקרות ולהתרחקות מדת היהודית. הרב ענראללה סומך, *שהיה מגדולי הרבנים שם,* הסכים ללימודי בתי־הספר של כי"ח ואף שלח את בנו ללמוד בבית־ספר זה. כן נפתחו בתי־ספר וגנים פרטיים *על־ידי עשירי הקהילה.*

מנהיגי קהילה זו השתלבו גם במסחר הבין־לאומי, תפשו מקום בצמרת הכלכלית בעיראק ותרמו לשיגשוג קהילתם. האפיזודה הבאה ממחישה את *השפעת היהודים בארץ:* בימי מלחמת העולם השניה, ביקש הקונסול הגרמני בבגדאד את השלטונות שם להציג סרט נאצי בבית קולנוע. הם השיבו לו כי שני בתי הקולנוע שבעיר הם בידי יהודים ועליו לפנות אליהם. מרוח שבעלי הקולנוע היהודים סירבו לבקשתו, והוא נאלץ להציג את סרטו במשרדי הקונסוליה הגרמנית.

הלוח

עסקים

הלוואות מהירות

מכוניות

בתי"ס לנהיגה

רוצים לקנות

רהיטים

הלוואות

חקלאות

ריפוי והרזיה

נרשמו לנשואין

פולישו ונקיון

שרותים

הכרויות

ירושלים

ריפוי והרזיה

הכרויות

חיפה

הכרויות

הסתדרות הצופים העברים בישראל

15.1.88

לתנועת הצופים דרושים מועמדים לשליחות בארה"ב בתנועה האחותה:

„שחר" – „יהודה הצעיר"

מועדי יציאה משוערים:
קיץ 1989 או קיץ 1990

מועמדים נשואים, בוגרי הצופים, המעוניינים בעבודה עם נוער בתנועה ציונית חלוצית, מתבקשים להתקשר לרכזי הכלל או רותי בר בטלפון 03-304422 או במתב לת.ד. 9023 ת"א

הנחלקה לקשרי חוץ ולקבלת פרטים.

בנגב / אריה איסר

פסיפס של שיחות

ההיסטוריה נכתבת על־ידי מעשים, ועיקר המעשה בנגב נעשה על־ידי אותם רבנים ואברכים שהתיישבו בעיירות הפיתוח וקיימו את הפסוק „בכל מאודך ובכל נפשך"

פסיפס הוא שילוב של פיסות אבן צבעוניות שמביא את המומה לראות את התמונה שראמן רצה להראות לו. אם נשליך את פיסות האבן הצבעוניות על משטח כלשהו, יוכל כל אחד לבנות לעצמו תמונה לפי רמיונו, בעיותיו והפתרונות שהוא מחפש לזן. אני מציע לקורא לבנות תמונה כזו, אך לא מפיסות אבן צבעוניות, אלא מקטעי שיחות שניהלתי בשנים האחרונות עם אנשים בנגב.

השיחה הראשונה היתה לפני כעשר שנים, כאשר התחלנו להקים את חקריה המדעית בשדה־בוקר. באותה תקופה אכלסנו כמה מבנים נפושים במדרשת שדה־בוקר ושתלנו גינות ממביב להם.

באחת מנסיעותי לצפון ביקש ממני הנגן לעבור דרך משחלה של קיבוץ אחד השוכן במרכז הארץ ולהביא משם שתילי ורדים. כאן המקום לציין שבאותה קבוצה של מתיישבים חדשים בקריה הכמעט נפושה של שדה־בוקר היו, במקרה או שלא במקרה, כמה משפחות של אנשים צעירים מאותו קיבוץ. כאשר הגעתי למשחלה וביקשתי את הוורדים, שאלה אותי מרכזת המשחלה, חברה ותיקה וממייסדות הקיבוץ, לאן מיועדים הוורדים. וכאשר אמרתי לה שהם מיועדים למדרשת שדה־בוקר, הגיבה חברה בקריאה: „אתם בקטע שלוקחים מאתנו את הילדים שלנו". אמתק בקטע שיחה זה ואעבור אל השיחה הבאה.

לילה אחד חזרתי מסיור בערבה. בצומת דימונה־ירוחם עמד אדם ובקש לי בידו לעצור. לראשו היתה מגבעת שחורה עגולה נוסח מאה שערים ולבוש היה בקפוטה שחורה. עצרתי לידו ושאלתי אותו לאן מועדות פניו ומה הוא עושה בשעה כזו בין דימונה לירוחם. ענה לי הבחור, שהוא תלמיד ישיבה בדימונה וכי איחר לשבת בבית־המדרש ונאלץ לחפש טרמפ לביתו.

מאחר שאינני נמנה עם מעריציהם של לובשי הקפוטות השחורות ניסיתי להתל בו ואמרתי לו, שאם אינני טועה, הרי לפי הכרחו הוא שייך לאחינו המזרחיים. תשובתו היתה חיובית. מכיוון שענה כפי שענה הוספתי ואמרתי לו, שאם הוא אמנם שייך לאחינו המזרחיים, ולפי ניחושי מצאו מצפון אפריקה, מה הסיבה שהביאה אותו לנוסע אל בתי־תלמידי הישיבה מצפון אפריקה, לקחר את הגלבה הזאת הכיפה הרקמה, ולאמץ לו בגדים של אחינו האשכנזים מאירופה, שאין להם ולא כלום עם מסורת הדתי.

כאן חיכתה לי הפתעה נוספת. הבחור אמר לי: נמזן, רבינו המדוקאים לובשים את הגלבין הלבנה ושאר אביזרי לבוש אחרים, אך את הישיבה שאני לומד בה הקימו רבנים אשכנזים מאנשי חב"ד, הם השקיעו בנו ימים ולילות ומלמדים אותנו את התורה, וכיום, כאשר אני משווה את גדולי התורה האשכנזים לגדולי התורה הספרדים, אני מגלה כי קוטבם של האשכנזים עבה ממותנם של המזרחיים, וכי בעוד האחרונים מלומדים בעיקר ובלימוד בעל גדולים ורבנים האשכנזים בחיבור השכל ובפלפול ובחידושי התורה. אנחנו מחקים אותם, הוסיף האברך, הן בצורת הלימוד שלהם והן במנהגי חייהם שלהם, שכולם קודש ללימוד ולעבודת ה'. מדע אפוא שלא נחקה אותם גם במלבושם?!

תוך כדי שיחה הגענו לבניסה לירוחם וכאן עשיתי מחווה נוספת. לא הסתפקתי בזה שהבאתי אותו עד הבניסה לעיירה, אלא סיתיו מדרכי הורדתי אותו בקירבת ביתו. הרגשתי צורך לגמול לו על הדברים הנכונים שהשמיע באזני. וכאן המקום לעבור לשיחה השלישית.

זמן מה לאחר מכן קיימנו יום עיון בקיבוץ שדה־בוקר. נושאו של יום העיון היה תוצאות ניסויים שנעשו בגידול בהמה (פיסטוק חלבי), וכל המרצים דיברו על התפלחה הרבה של המטע ועל שהוא עשוי לשמש בסיס לפיתוח הר הנגב כולו.

לאחר תוצאות אלה חיכיתי כמה תזכירים ובהם הצעתי להתיישבות העובדת, ובעיקר להתיישבות הקיבוצית, להשקיע בהר הנגב ולנטוע באיזור מטעי בהמה שבהם יועסקו אנשי יחוחים, דימונה ומצפה רמון. הצגתי את הנתונים שמראים כי המטעים הללו יהיו פורים לאחר שש שנים וכי לאחר 10–12 שנים הם יחזירו את ההשקעה וישאו פירות ורווחים. הצעתי גם להקים חברה משותפת עם הסוכנות ומחלקת ההתיישבות לא לשם מחיית תרומות מיהודי הגולה, אלא כדי להציע להם לקנות מניות בחברת המטעים הזו ואח"כך ליהנות מרווחים. *התשובה שקיבלתי היתה, שלתנועת ההתיישבות* אין כספים להשקיע בחברות שתיתן פירות ורווחים רק לאחר עשר שנים.

היום, כשאני עובר מחדש על התחשיבים שהכנתי, אני רואה שלא צדקתי בכמה דברים. מתברר שמחיר הבהמה ירד. המשווקים האיראנים, כך אומרים, צריכים כסף ומוכנים לתרוחה אותו גם על חשבון רמת יחודים של הגידול האיראני. יתכן אפוא שהיה צורך בכמה צעדים ארמיניסטרטיביים – כגון הוזלת מחיר המים והטלת מסי מגן על היבוא – כדי שהמטעים בהר הנגב יהיו רווחיים. אך חשוב לזכור שאילו יצאה התחבית אל הפועל היינו רואים היום בהר הנגב מטעים נטועים, קידוחי מים וישובים יהודיים.

שיחה אחרת שאני רוצה לספר עליה היא שיחה שהיתה לי עם לובה אליאב, שכמוני היתה לי הזכות לעבוד אתו בשיקום איזור קוביין באיראן. יום אחד התקשר אלי לובה וסיפר לי שהוא עומד להקים כפר נוער בגיבעה וביקש לשמוע על הנסיון שלנו בנגב בכלל, ובשדה־בוקר בפרט. עניתי ללובה, שאשמח להעמיד את כל הידע והנסיון שלנו לרשותו, והוספתי ואמרתי שדבר אחד אני יכול לומר לו מבר עכשיו והוא שאנו מנותקים מכל מה שנעשה בעיירות הפיתוח בנגב. אמרתי לו, כי לדעתי אחת השגיאות של דוד בן־גוריון היתה שלא הבין ששכמות הנרבות בעיירות אלה גדועות ומסוכנות לעם ישראל יותר משכמות המדבר, ואם ברצונו לחרום לפיתוח הפיזי והתרבותי של הנגב, אני מציע לו לעשות מאמץ ולבנות את כפר הנוער שלו בפרבריי אחת מעיירות הפיתוח בנגב.

לובה לא שמע לעצתי. יתכן שהסיבה העיקרית לכך היתה שהפנס לא ניצב במקום שבו אבד המטבע. כלומר, הסוכנות העמידה לרשותו את המבנים הזמניים של מושב קרשברגע שעבר למקום ישוב הקבע, ולא היה לו התקציב להקים את כפרו במקום אחר. אך בין שזו היתה הסיבה ובין שלא, כפרו של לובה קם במרחק עשרות קילומטרים מכל עיירת פיתוח.

גם השיחה האחרונה בסדרה היתה עם חברת קיבוץ, גם הוא במרכז הארץ, אם כי לא אחד מקיבוצי ולא אחת חברה שעליהם סיפרתי ברישא של הפסיפס. שיחה זו היתה לפני כמה שבועות, לאחר שנודעו תוצאות הבחירות האחרונות. הבטחתי לאותה חברה, שכאשר תיכון הממשלה שלנו, אתפנה למעוב לעתון שהוא עורכת, עתון מקצועי בנושאי מים, מאמר על הנושא „שיחות הדיות לפיתוח מקורות מים בנגב".

השיחה התחילה, כמובן, בסיכום תוצאות הבחירות. פתחתי באמירה הבנאלית, שבמעם הבאה שניפגש אני מקווה לראות אותה עם שבים לראשה ושרוולים עד פרקי כפות ידיה. תגובתה היתה, שאם אמנם תקום ממשלת ליכוד הדדים ואם יאמר לה בנה שהחליט לרדת מהארץ, לא תוכל לשעון כבגדו מאומה. עניתי לה בביטחון השיחה הראשונה שהבאתי כאן לפני הקורא. אחר הוספתי, שאילו קיימו תנועת העבודה והתנועה הקיבוצית את הספותיהן באשר ליישוב הנגב ואילו השקיעו את אותם המאמצים שהשקיעו חברים בעיירות הפיתוח ובשכונות, יתכן שפני הדברים היו נראים אחרת והשיחה שלנו היתה נושאת אופי אחר.

אך נראה שאת ההיסטוריה לא כותבים על־ידי הכרוזות. ההיסטוריה נכתבת *על־ידי מעשים.* ועיקר המעשה נעשה *על־ידי אותם רבנים ואברכים שהתיישבו בעיירות.* הם לא הסתפקו לא בשנות שירות ולא בבמה שנות הכנה לכנסת. הם קיימו את הפסוק „בכל מאודך ובכל נפשך", ועל כך נאמר בסדר „מי שברך בעבר שכת יאכל בשבת".

בנק כ"מל למשכנתאות והשקעות בע"מ

יתרות הבנק מלו

המצבים מאזן המאזן ליום 30 בספטמבר 1988

מתאים להוראת המינהלה

לפי סדר הדיווח ספטמבר 1988.

באלפי שקלים חדשים

	30-06-88 (לא מבוקר)	30-09-88 (לא מבוקר)	31-12-87 (מבוקר)
הלוואות ופקדונות			
הלוואות	153,536	167,811	161,221
פקדונות			
באוצר מדינת ישראל	16,884	13,196	14,521
בתאגידים בנקאיים			
ובבנקים לחסכון קבועים	23,839	25,459	23,723
	194,239	204,466	199,465
ניירות ערך -			
אגרות חוב לממשלה	512	3,424	513
מלוות ופקדונות בנקאים			
ובבנק ישראל	7,517	9,217	5,300
בנינים וציוד	1,614	2,431	1,648
חסים נדחים לגבל	802	835	823
נכסים אחרים	219	4,071	1,237
	204,903	224,444	208,986

	30-06-88 (לא מבוקר)	30-09-88 (לא מבוקר)	31-12-87 (מבוקר)
פקדונות לפני הלוואות			
משלמה	141,327	141,739	136,406
בנקים	11,380	11,065	12,652
אחרים	2,312	2,526	2,340
	155,019	155,330	151,398
שטרי הון המירים	6,668	6,649	5,870
אגרות חוב	36,737	51,394	37,114
התחייבויות אחרות	974	1,194	1,524
סך הכל התחייבויות	199,398	214,567	195,906
	1,648	2,431	1,648
הון קרנות ועודפים	9,588	9,877	8,997
	208,986	224,444	204,903

* מזון מחדש

ש. מיכלוב מנהל כללי

ב. גוזי חשב הבנק

המצבת דו"ח רווח והפסד ל־9 חודשים שנסתיימה ביום 30 בספטמבר 1988

מתאים להוראת המינהלה לפי סדר דיווח ספטמבר 1988.

באלפי שקלים חדשים

	3-5 חודשים שנסתיימו ב- 30-09-87 (לא מבוקר)	3-5 חודשים שנסתיימו ב- 30-09-88 (לא מבוקר)	9-9 חודשים שנסתיימו ב- 30-09-87 (לא מבוקר)	9-9 חודשים שנסתיימו ב- 30-09-88 (לא מבוקר)
רווח מפעולות רגילות לפני מסים	302	343	991	1,103
מסים על הכנסה הפרשה	(19)	(19)	(82)	(93)
רווח נקי מפעולות רגילות	283	324	909	1,010
הוצאות כלפי רגילות	1	(1)	(35)	(3)
רווח נקי לתקופה	284	323	874	1,007

דו"ח המאזן על המשכנתאות בתוך, בסרגות ובעודפים ל־9 חודשים שנסתיימו ביום 30 בספטמבר 1988

מתאים להוראת המינהלה לפי סדר דיווח ספטמבר 1988.

באלפי שקלים חדשים

	ל-3 חודשים שנסתיימו ב- 30-09-87 הון וקרנות הון	30-09-87 עודפים (הפסדים)	30-09-88 הון וקרנות הון	30-09-88 עודפים (הפסדים)	ל-9 חודשים שנסתיימו ב- 30-09-87 הון וקרנות הון	30-09-87 עודפים (הפסדים)	30-09-88 הון וקרנות הון	30-09-88 עודפים (הפסדים)
יתרה לתחילת תקופה	29,442	(19,855)	29,442	264	29,442	(21,070)	29,442	(20,445)
רווח לתקופה		264		323		1,007		874
הנפקת מניות					6		6	
יתרה לסוף תקופה	29,448	(19,571)	29,448	(20,747)	29,448	(20,747)	29,448	(19,571)

בנק כ"מל

המגמות הפילהרמונית הישראלית

תל אביב, היכל התרבות, 8.30 בערב
קונצרט למנויים מס' 4
סדרה א': הערב 25.12.88
סדרה ב': יום ב' 26.12.88
סדרה ג': יום ג' 27.12.88
סדרה ד': יום ו' 28.12.88
שמואל רוטנברג
מנצח
מיכאל הדן
צלו
התכנית:
דביסי – פרליוד למנוחת הנצחון
פרנק – סימפוניה בדה מינור
לאלו – קונצ'רטו לצלו
ראוול – „דפנאיס"

תל אביב, היכל התרבות, 8.30 בערב
קונצרט למנויים מס' 4
סדרה ה': יום ה' 29.12.88
סדרה ו': מוצ"ש 31.12.88
שמואל רוטנברג
מנצח
יהודית ליבר
בצלנית
התכנית:
דביסי – פרליוד למנוחת הנצחון
פרנק – סימפוניה בדה מינור
דביסי – מחלות קודש וחול לצבל
ראוול – מבוא ואלגרו לצבל
ראוול – „דפנאיס"

תל אביב, היכל התרבות, 8.30 בערב
קונצרט למנויים מס' 4
סדרה ה': יום ג' 1.1.89
סדרה ו': יום ב' 2.1.89
שמואל רוטנברג
מנצח
אורי שרגם
חלילן
התכנית:
דביסי – פרליוד למנוחת הנצחון
פרנק – סימפוניה בדה מינור
פרוקופייב – „רומיאו ויוליה"
ראוול – „דפנאיס"

רביעי, אחר־צהרים חמישי, 8.30 בערב
קונצרט למנויים מס' 4
סדרה א': יום ג' 3.1.89
שמואל רוטנברג
מנצח
מיכאל הדן
צלו
התכנית: דביסי – פרליוד למנוחת הנצחון פרנק – סימפוניה בדה מינור לאלו – קונצ'רטו לצלו ראוול – „דפנאיס"

חישה, אחר־צהרים חמישי, 8.30 בערב
קונצרט למנויים מס' 4
סדרה ב': יום ד' 4.1.89
שמואל רוטנברג
מנצח
יהודית ליבר
בצלנית
התכנית: דביסי – פרליוד למנוחת הנצחון פרנק – סימפוניה בדה מינור לאלו – קונצ'רטו לצלו ראוול – „דפנאיס"

חישה, אחר־צהרים חמישי, 8.30 בערב
קונצרט למנויים מס' 4
סדרה ג': יום ה' 5.1.89
שמואל רוטנברג
מנצח
אורי שרגם
חלילן
התכנית: דביסי – פרליוד למנוחת הנצחון פרנק – סימפוניה בדה מינור לאלו – קונצ'רטו לצלו ראוול – „דפנאיס"

● אנשים ● אנשים ● אנשים ●

לא לפשפש

•המשלה תנקוט יחסה מרינית בתקופה הקרובה שאם לא כן ייפגעו מערכות היחסים עם ארצות־הברית, בידרור לעימות עם העולם הערבי ואולי אפילו למלחמה". דברים אלה אמר אריאל שרון בתקשורת גד יעקבי בבוקר ראיונות בבתי"ב. יעקבי הביע לנהל משא ומתן עם יורדן ועם נציגי הפלסטינים החיים בשטחים ההיסף, שכן הראיי לא לפשפש ברקותיהם של הנציגים, גם אם הם נכנים עם ארגון זה או אחר, כל עוד הם מכירים מסה קיומה של ישראל, מקבלים את החלטות האו"ם 242 ו־338 ובתנערים מן הטרור.

יקיר צבר

מחשבה שחורה

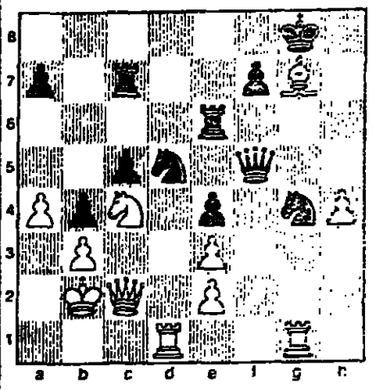

הכלים השחורים בלוח שחמט זה הם כל „בהסבה עמוקה" מהשב המפליא במשחק המלכים. הכלים הלבנים הם כל אלוף השחמט הדני בנט לארסן כהיה אחד המתמודדים עם המחשב. הלוח פורסם עלידי שירות „ניו־יורק טיימס" הכספר כי המחשב פותח עלידי פנגשיטנג בית מכריוואן העושה עתה תואר פליא" במחשבים בפיטסבורג. זוהי הפעם הראשונה שמחשב הצליח להתמודד עם שחמטאים מהשורה הראשונה, בין השאר עם אלוף ברזיליה לשעבר מרקי מיילס. (הלוח מראה את המצב אחרי המסע ה־30: רץ G7.

ביקורת מאופקת

בעד־גרמניה מתמה לתמיכת כל ארצות הקהילה האירופית לזיכון ועידה בין־לאומית לקידום הסדר שלום בין ישראל לשכנותיה בשיתוף הפלסטינים, אך ביקורתה כלפי מדיניות ישראל עודנה מאופקת יחסית – זוהי דעתו של יצחק בן־אהרן. מי שכיהן עד תחילת נובמבר בשגריר ישראל בבון במשך יותר משבע שנים. הסגריר הפורש, שהרצה בכינוס המועצה של אגודת ישראל־גרמניה בהנחייתו של אשר בקרנן, הסגריר הישראלי הראשון אחרי כינון היחסים הדיפלומאטיים ב־1965, חזר והדגיש את החשיבות שיש למערב־גרמניה עבור ישראל בהקשר הקהילה האירופית העומדת להסיר עד 1992 את כל המחיצות הכלכליות בין חבריה. שיין

על קצה המזלג

ממלא מקום ראש הממשלה שמעון פרס, עריין בהיותו בתפקיד שר החוץ, שיגר מברק תודה לגדעון בן ישראל יו"ר האגף לארגון ומועצות הפועלים בהסתדרות, עבור רשימת 300 חברי המרכז שפנו אליו לקבל את תיק האוצר. במברקו כתב שמעון פרס: המצב הכלכלי והחברתי של המדינה אינו עושה פנייה זו לפשוטה. זו שעת מצוקה לארצנו, אף־על־פי־כן, איני נוטה לברוח מהתמודדות קשה זו. אכן היה בדברים אלה רמז ברור שפרס אכן יקבל על עצמו את תפקיד שר האוצר בעקבות פניות חברי המרכז אליו, והעובדות לאשורן הוכיחו זאת.

כבר אמרנו: פריזה רדפת פריזה. השגריר האמריקאי תומס פיקרינג נפרד ממזכיר ההסתדרות ישראל קיסר (כמעלה מימין) שאיחל לו הצלחה בתפקידו החדש. יצחק אולפן עקיבא בתגיה (בתמונה למטה). בשיחת הפרידה באולפן השתתפו המנהלת וכלת פרס ישראל לכטפעל חיים בחיוך תשמ"ו, שולמית כצנלסון (משמאל) שמירה סדור. מפקדת העבודות במערכת החיוך בעזה, בוגרת האולפן ומורה בו (במרכז), ועלי יחיה (מימין), מרכז המשלול לערבית באולפן ומדליק המשואה בערב יום העצמאות תשמ"ד.

צילום: י.פ.א./סימונסקי

שבחי הבמה

הנשיא רונאלד רייגן אמר בראיון סלוויזיה שהוקרן בשבוע שעבר שהוא תמה מדי פעם, כיצד יכול אדם המתמנה לתפקיד בבית הלבן לעשות את מה שמוטל עליו מבלי שיהיה מצוייד בנסיון של שחקן. כאשר התבקש להסביר את כוונת דבריו, אמר הנשיא כי פעם שמע מפי פרקליט ידוע לעניני פלילים, שכאשר הוא מסנגר על נאשם שנאספו נגדו רק ראיות נסיבתיות, הוא היה מעדיף חבר מושבעים המורכב משחקנים יותר מאשר בני מקצועות אחרים. רייגן ודעייתו נפי יכלו אות חג המולד בחוג המשפחה וידידים בביתם החדש בפרבר היוקרה של לוס אנג'לס בל אייר. בתמונה: הנשיא רייגן בהגיעו לשדה התעופה בלוס אנג'לס מפריה נשיקת תודה לצוות המטוס.

פרס

פרס הנובלגות, בסך 2,000 דולר, תרומת חברת י.ב.מ. – ישראל, יוענק הכנה ליגאל מרמה, מנכ"ל ד"ר אדיטה. את הפרס תעניק בחודש הבא תגובת סובלנות, התנועה העל־מפלגתית להקעת האליבות. הבר הסופטים, שכלל את ד"ר בוגרי, יצחק ליבני וצבי יגאי מהברת י.ב.מ., החליט פה אחד להעניק את הפרס ליגאל מרנה אשר טיפל כמנוון סיפורים אנושיים באופים, שהמשותף לסולם הוא ההתנות עם כבל הזולת.

מהשרוול

עובדי לסכת שר החינוך והתרבות ערכו ביום שישי בבוקר קבלת־פנים לשר יצחק נבון שהחל את הקיצוצה הענה בשמרד. השר סקר את המהלכים שקדמו להקמת הממשלה ולפתע שלף מנהל הכלוויזיה החינוכית, יעקב לרבי־ים פתק בכתב ידו של השר שנכתב יומיים לפני המחירות וכו נאמר: „הנה ממשלת אחרות". עוד התגלה במסיבה כי לפני המחירות ערך השר „מוכן מטפחתי" על תוצאות המחירות ולאחריהן התברר כי נבון כתב בפתק ליכוד – 40 מנדטים, מערך – 39.

צילום: רוני נעמן

מכתבים ● מכתבים ● מכתבים ● מכתבים

גם לשלום יש מחיר

שום תוכנית שלום ודשה שמתבסן יצחק שמיר ליחום, לא תצלח בדיה

מי שלא ראה או סרב לראות כל הנה את הכתובת על הקיר הערוך לשמוע לעצות אריתופל ובעיוחרן להתעלם מהמתרחש סביבו, לא ישכיל להוציא תחת ידיו תוכנית שלום רצינית ומעשית ולכן דיבורים אלה של שמיר הם זריית חול בעיני הציבור. ראשית, שום מדינה ערבית לא תיתן ידה לתוכנית שלום ללא שיתוף אש"ף. שנית, שום מדינה ערבית לא תסכים לדבר בשמו של אש"ף או במקומו. וכמו כן, אין אף נציג ערבי כ„שמחים" שיאות לדבר שלום עם ישראל ללא אישור מפורש מאש"ף. בסילים אחרות, ככל תהליך שלום שהוא אש"ף חייב להיות שותף מלא.

שמיר אמר, כי לא יאבו ויתו עם אש"ף לשלום. הסיבה האמיתית היא אידיאולוגית דוקא ולא בטחונית, כפי שבליכוד מנסים להציג זאת לציבור. זה שנים רבות ודתה תנועת „חרות" על דגלה את הסיסמה – „שתי גדות לירדן, זאת שלנו זו גם כך (סיסמה שעיריין לא בוטלה) מכאן שסירובו של שמיר ברור. ביחון שכל שיחות עם אש"ף יובילו לוויתור על שטחים, שפירושו הקמת מדינה פלשתינאית עצמאית שם. את זה מבינים היטב בליכוד ולכן לא יתנו ידם לכך. שמיר בניגוד לבגין, לא מבין או מסרב להבין, כי כשם שלמלחמה יש מחיר, כך שם לשלום יש מחיר ובגין בתמורה לשלום נתן את כל סיני.

דורון ספקטור
קיבוץ מרחביה

פסיכולוגיה של כוח

הזלטות ועידת אלג'יר של אש"ף ובאמנו של ד"ר אש"ף ערפאת באו"ם, מראים שאש"ף נטש את האמנה הפלסטינאית והחל לצעוד בדרך השלום. מדאיג ומאכזב לשמוע, שמנהיגי ישראל מגיבים בצורה כל כך סלילית לשינוי. המסקנה היא, שלא חשוב כמה יתמתן אש"ף. מנהיגי ישראל הנוכחיים יגיבו בשלילה, פשוט מכיוון שהם אינם מוכנים לשלם את מחיר השלום.

ממשלת ישראל יכולה להפסיק ביום אחד את האינתיפאדה בצעד לראלים פשוט: תכריז הממשלה על נכונותה לפתוח במשא ומתן עם אש"ף. אבל אצלנו שולטת הפסיכולוגיה של כוח. לנו יש כוח ונקבל רק כניעה, וכשהם יכנעו, כמובן שלא יהיה צורך ללכת למשא ומתן. וכך נמשיך לעסוק בריכוי של עם הרוגים את חידותו מדינה; ונמשיך ביתר שאת את תהליך ההשחתה שלנו בדרך למלחמה – המיותרת – הבאה.

עמוס גבירץ
קיבוץ שפיים

לדבר עם ערפאת על ...טרנספר

אני מסכים עם כל אלה הטוענים, שהגיעה השעה לדבר עם ערפאת. הוא ממלא אחרי כל התנאים ומבהיר את עמדותיו בראוי. אין מה לחכות ואין מה לחפש אצל המעצמות למיניהן. צריך להיפגש עימו פנים אל פנים ולומר לו דוגרי: הפתרון היחיד והצודק לערביי ארץ־ישראל הוא טרנספר למקום מתאים הרחי והלאומי – למכה ולמדינה. שם נולד מחמד, משם הובא הקוראן, ומשם פרצו הנבאות האימפריאליסטים, מן הגדולים בהיסטוריה, כדי לכבוש בחרב את כל העולם. הם הגיעו רחוק מאוד. נכון, שהיתה לאיסלם גם תקופת פריחה תרבותית ואמנותית, כמו לאימפריות אחרות. אבל היה הנשאר צבא כובש על הקרקע ובאמונה של מאות מיליוני בני־אדם.

ולכל שכל האימפריות חוסלו, הגיעה השעה לחיסול גם של האימפריה המוסלמית. זה אינמרס גם לרוסים הוששים ממדינת הלאומים האיסלמיים שלהם באסיה המרכזית. וכן זה הולם את אינטרסי הנפט של ארצות־הברית. גם מדינות אירופה הדמוקרטיות הופשיות חוששות מריבוי הנשק והציוד המצמרים אצל האימפריאליזם הזה. אמנם באו"ם יש להם רוב מוחץ – אולם זאת עוד עובדה לפער בין המציאות בשטח לבין המצב באו"ם. גם לחיסולו, מוסוליני והידוהיטו אולי היה רוב באו"ם את המצב בשטח אין זה משנה.

ערבי פלשתין הם חוד החנית וראש הוץ של האימפריאליזם המוסלמי המסכן את העולם הדמוקרטי והחופשי. ולכן הם מוריבים להיות הראשונים לסרנספר. כי החלופה היא מלחמת שלם שלישית ונידושם בצורה הסרנית ביותר. מי שמקוה שישראל תברע ברך ותחזל על גורלה ותיכבע לאימפריאליזם המוסלמי ביחד עם ברה"מ וארה"ב – אינו קורא נכון את המפה הגיסטורית. ישנם כאלה רבים בעולם הערבי הזיים בפנטזיות מזרחיות. חבל רק שהם מקבלים את מיהודים הנשבים עצמם לפקזים, כמו אבא אבן ועוד וייצמן.

עמי ליבנה
עין־חרוד – מאוחד

מכתב גלוי לאו"ם

רק אתמול הרגעתם את מצפונכם עלידי קומה לאבר ששון. מליונגוהקורבנות

האם גרימת שמחה דוחה את השבת?

שאלה לי לבר ד"ר ד"ג ורב עברית יוסף שלמה.

תשובת בבוד הרב לשאלה חשובה אחת מברכה עמוק בהסרגי, אם כי עברו שנים רבות מאז ששודרה בתוכנית „קבלת שבת" ב„קול ישראל". מאין הרב שאל את כבודו אם מותר להקשיב לתוכנית „קבלת שבת" כאשר פושה מקלחת. כבוד הרב עבה בחיוב ובאופן המאפיין לסדן גדול ודגול, בראיתי רחב ומקיף זאות ודעתם של רבנים מפורסמים רבים, כולל, כמובן, מבראות פ„שולחן ערוך".

אני עריין תחת ההתרשמות הבריה של לימודיו הגדולה, אעפ"י שעבר זמן רב כל כך, והנני הקטן, מנה לכבוד הרב בשאלה המסריחה אחי מאוד:

מוסרתכים, מהצאת תנועת „שר", אתה לברכתו המברכת והחשובה של כבוד הרב. הלא היא כוללת „מחיות ושירים, שירי שבת ובקשות נבחרים ומזמנים יקרים... כולם ומה מעם". בעמוד 147 אנו מוצאים שיר לחג שמחת־תורה הנקרא „יום שמחה, יום שמחה, יום שמחה לישראל", כדלקמן:

יום אורה לישראל	יום אחיד לישמעאל	יום ליכוד לישראל	יום לחלוך לישמעאל
יום ברוך לישראל	יום מלבל לישמעאל	יום מלוכה לישראל	יום נכמה לישמעאל
יום גאולה לישראל	יום גלות לישמעאל	יום נחמה לישראל	יום נקמה לישמעאל
יום דיצה לישראל	יום דלדל לישמעאל	יום מליצה לישראל	יום סגולה לישמעאל
יום הדור לישראל	יום הדס לישמעאל	יום עזרה לישראל	יום עברה לישמעאל
יום ותיק לישראל	יום זי זי לישמעאל	יום פארה לישראל	יום פחד לישמעאל
יום זכות לישראל	יום חלול לישמעאל	יום צהלה לישראל	יום צרחה לישמעאל
יום חביבה לישראל	יום חרבן לישמעאל	יום קדושה לישראל	יום קללה לישמעאל
יום טהרה לישראל	יום טומאה לישמעאל	יום רצון לישראל	יום רעה לישמעאל
יום ישועה לישראל	יום יללה לישמעאל	יום שלום לישראל	יום שאגה לישמעאל
יום מלכה לישראל	יום מליה לישמעאל	יום תשועה לישראל	יום תבוסה לישמעאל

בעבר שבת קודש, א' באבות תשמ"ם, חצות מסגר, וכך נגרם בלבול, רלחול, הרס, יו"ו, ולחול, חורבן, יללה, כליה, נקמה, פחד, צוחה, קללה, רעה, שאגה ותבוסה לישמעאל, וישראל זכה לשמחה גדולה. אני שואל: האם הצהתה מסגר עלידי יהודי רחוה את הלאו שלא לבער אש בשבת?

ד"ר הרברט כהן
אשדוד

לחיטול גם של האימפריה המוסלמית. זה אינמרס גם לרוסים הוששים ממדינת הלאומים האיסלמיים שלהם באסיה המרכזית. וכן זה הולם את אינטרסי הנפט של ארצות־הברית. גם מדינות אירופה הדמוקרטיות הופשיות חוששות מריבוי הנשק והציוד המצמרים אצל האימפריאליזם הזה. אמנם באו"ם יש להם רוב מוחץ – אולם זאת עוד עובדה לפער בין המציאות בשטח לבין המצב באו"ם. גם לחיסולו, מוסוליני והידוהיטו אולי היה רוב באו"ם את המצב בשטח אין זה משנה.

ערבי פלשתין הם חוד החנית וראש הוץ של האימפריאליזם המוסלמי המסכן את העולם הדמוקרטי והחופשי. ולכן הם מוריבים להיות הראשונים לסרנספר. כי החלופה היא מלחמת שלם שלישית ונידושם בצורה הסרנית ביותר. מי שמקוה שישראל תברע ברך ותחזל על גורלה ותיכבע לאימפריאליזם המוסלמי ביחד עם ברה"מ וארה"ב – אינו קורא נכון את המפה הגיסטורית. ישנם כאלה רבים בעולם הערבי הזיים בפנטזיות מזרחיות. חבל רק שהם מקבלים את מיהודים הנשבים עצמם לפקזים, כמו אבא אבן ועוד וייצמן.

עמי ליבנה
עין־חרוד – מאוחד

פסיכולוגיה של כוח

הזלטות ועידת אלג'יר של אש"ף ובאמנו של ד"ר אש"ף ערפאת באו"ם, מראים שאש"ף נטש את האמנה הפלסטינאית והחל לצעוד בדרך השלום. מדאיג ומאכזב לשמוע, שמנהיגי ישראל מגיבים בצורה כל כך סלילית לשינוי. המסקנה היא, שלא חשוב כמה יתמתן אש"ף. מנהיגי ישראל הנוכחיים יגיבו בשלילה, פשוט מכיוון שהם אינם מוכנים לשלם את מחיר השלום.

ממשלת ישראל יכולה להפסיק ביום אחד את האינתיפאדה בצעד לראלים פשוט: תכריז הממשלה על נכונותה לפתוח במשא ומתן עם אש"ף. אבל אצלנו שולטת הפסיכולוגיה של כוח. לנו יש כוח ונקבל רק כניעה, וכשהם יכנעו, כמובן שלא יהיה צורך ללכת למשא ומתן. וכך נמשיך לעסוק בריכוי של עם הרוגים את חידותו מדינה; ונמשיך ביתר שאת את תהליך ההשחתה שלנו בדרך למלחמה – המיותרת – הבאה.

עמוס גבירץ
קיבוץ שפיים

לדבר עם ערפאת על ...טרנספר

אני מסכים עם כל אלה הטוענים, שהגיעה השעה לדבר עם ערפאת. הוא ממלא אחרי כל התנאים ומבהיר את עמדותיו בראוי. אין מה לחכות ואין מה לחפש אצל המעצמות למיניהן. צריך להיפגש עימו פנים אל פנים ולומר לו דוגרי: הפתרון היחיד והצודק לערביי ארץ־ישראל הוא טרנספר למקום מתאים הרחי והלאומי – למכה ולמדינה. שם נולד מחמד, משם הובא הקוראן, ומשם פרצו הנבאות האימפריאליסטים, מן הגדולים בהיסטוריה, כדי לכבוש בחרב את כל העולם. הם הגיעו רחוק מאוד. נכון, שהיתה לאיסלם גם תקופת פריחה תרבותית ואמנותית, כמו לאימפריות אחרות. אבל היה הנשאר צבא כובש על הקרקע ובאמונה של מאות מיליוני בני־אדם.

ולכל שכל האימפריות חוסלו, הגיעה השעה

מדברים בכמה קולות

(המשך מעמוד 7)

„ועדה מכינה" שנועדה לפתוח בהליכים לקראת מינוי הנהגה חדשה לאש"ף במקום ערפאת. הנהגה חדשה זו „תרבק לחלוטין באמנה הלאומית הפלשתינית ותנהל מאבק מוחין נגד ישראל כדרך היחידה לשחרר את השטחים הכבושים", ותיכחר לדבריהם באמצעות „קונגרס פלשתיני עממי" שיכונס בתוך חצי שנה.

ביצועים הודיעו ראשי הקבוצות הפלשתיניות הפרדסיוניות שבכוונתם להמשיך בטרור נגד ישראל, והאשימו את ערפאת בסטיה מדרך המאבק הצבאי לנתיב מדיני שלא יניב שום הישגים לפלשתינים. בהקשר זה אמר אחמד ג'יבריל: „אנו משוכנעים שהחלטת אחרב לפתוח בהידברות עם אש"ף, שפלתה במחיר יקר, לא תעניק לאש"ף מאומה. המרחב בתמרון אמריקאי, שבו נוטל חלק ערפאת, במטרה לשים קץ לאינתיפאדה".

סודיה, מסרוניתן של הקבוצות הפלשתיניות התחברות תחת מעמדו של ערפאת, נתנה להבין שאף היא איננה רואה בעין יפה את פתיחת הידברות בין ארה"ב לאש"ף. אמצעי התקשורת הסוריים תקפו את ארה"ב על שהיא מנהלת „מריונים של גמישות צבועה עלידי שלילת זכותו של העם הפלשתיני למאבק נגד התוקפן ומתן סיוע לציונים לבצע את מעשיהם הנפשעים", כדברי עתון הבעת' מ־19 בדצמבר. „השלום עלפי הקונצפציה האמריקאית יהיה שלום־ישראלי והבטחון יהיה רק לישראל", כתב בהמשך אותו עתון.

במקביל תקפו פרשנים סורים מסמכים את ערפאת – בלי לנקוב את שמו – על שונה את דרך המאבק הבחני נגד ישראל „והלך שולל אחר אשליות של ניהול מו"מ ועשיית חוזים עם האויב, שאינבו מכבר שום אמנה, חוזה או חוק ומבין רק את שפת הכוח". אותם פרשנים הטיפו לערבים שלא לישלו בפה שמומנת להם דרך ניהול המו"מ המדיני עם ישראל כשהם מפוצלים וחלשים, אלא לחתור קודם כל להשגת איזון אסטרטגי עם ישראל במטרה להילחם בה או לכפות עליה חסרי

אמצע דיכוי

(המשך מעמוד 7)

הדמגוגיות: וכמו שבאקס פקידותי אפשר „לקלף" את הדגנה מפני הממכר, כך אפשר ליצור תנאי אי־שוויון בבתי־ספר בסגנה תקציבית. בשני המקרים זה „עובד" בתהליכים כמעט סמויים.

בעניין ליכורי הפיזיקה זה קורה כך: יש מחסור במורים לפיזיקה אפילו בתל־אביב רבתי. כתוצאה מכך ניתנת הזכות ללמוד פיזיקה רק ל„בחדים" שבתלמידים. ביתות הפיזיקה בדשות והלחץ הזא עצום. תלמידים המסוגלים ללמוד פיזיקה אינם מתקבלים או נדחים למסלולים פחות מבוקשים.

הבריחה שתלמידים עוזבים לפניה היא: „או שאתה מצויין ומצליח לקבל ציונים גבוהים או שאתה נוקר". שלא כמו במקצועות לימוד אחרים, אין בפיזיקה דרגות ביניים. אין ביניים, כי אין מורים ואין כסף לביתות ביניות.

תלמיד שרוצה ללמוד פיזיקה בתיכון ישראלי ברמת ביניים, אינו יכול לעשות זאת. פיזיקה היא מקצוע רק למצויינים. תחום ידע חשוב ומבוקש הועבר אל „מחוץ לגדר" כי אין אפשרות לשכור מורים בכסף שעומד לרשות בתי־הספר הציבוריים.

מובן מאליו כי זוהי איוולת בקנה מידה לאומי. תורת האליטיזם שהצמידה מערכת החינוך למקצוע הפיזיקה אינה כורח המציאות והיא מסוכנת מפני שהיא מגביהה את עצמה אם לא יוכן קאדר של תלמידים הלומדים פיזיקה ברמה ביניונית, המחסור במורים ילך וגדל. פתרון הבעיה אינו בהכשרת עוד כמה עשרות מורים אלא בהסרת התורת האליטיסטית מהמקצוע ובמאמץ מכוון לפתיחת עוד כיתות לפיזיקה בבתי־הספר התיכוניים ברחבי הארץ.

משרד החינוך מסתתר מאחורי הטענה התקציבית ומאחורי הסירוב של ארגוני המורים לאפשר תשלומים מיוחדים למורים לפיזיקה. העיקר אינו שם. העיקר הוא בקונצפציה הבסיסית של שוויון הזדמנויות. משרד החינוך אינו חושב שכל תלמיד זכאי ללמוד פיזיקה. אילו התייחסו אנשי משרד החינוך אל הפיזיקה כאל מקצוע „לכל", כמו ספרות למשל, היתה הבעיה נפתרת מזמן.

חוק התכנון והבניה
תשכ"ה–1965
הודעה המקומית לתכנון ולבניה תל־אביב־יפו
מודעה
בהתאם לסעיף 149

הרינו מודיעים בזאת כי הוגשה לועדה המקומית לתכנון ולבניה תל־אביב־יפו בקשה ליתן אישור להלוקת חלקה 6 בגוש 7044 ברח' קדם – גבעת עלייה, בסמיה מלוה השטחים שנקבע בתב"ע 1905.

מי שיש לו התנגדות להוצאת האישור הנ"ל במקום זה רשאי להגיש לועדה המקומית לתכנון ולבניה תל־אביב־יפו בשד' בן־גוריון 68, את התנגדותו המנומקת ולציין בתובתו המרוויחה.

התנגדויות תתקבלנה במשך 14 יום מתאריך פרסום מודעה זו ותבואנה לדיון בפני הועדה הנ"ל.

י. בבסי
מנהל האדריכל
יו"ר הועדה המשנה לתכנון ולבניה
תאריך 13/12/88 תל־אביב־יפו

חוק התכנון והבניה תשכ"ה 1965
הועדה המקומית לתכנון ולבניה תל־אביב־יפו
הודעה לפי סעיף 149 לחוק התכנון והבניה תשכ"ה 1965

הרינו מודיעים בזאת כי הוגשה לועדה המקומית לתכנון ולבניה תל־אביב־יפו בקשה ליתן אישור לשנוי חוק מבנים לאכסניה בכל הקומות בבנין.
בהתאם בדיווחה מס: 28 בגוש 6907 חלקה 81
תיק בנין 0025-028
בקשה מס' 881378
בעל עניין או בנין או המחזיק בהם שיש לו הנגדה להוצאת היתר / אשר הנ"ל בשטח זה רשאי להגיש לועדה המקומית לתכנון ולבניה תל־אביב־יפו בשד' בן־גוריון 68, את התנגדותו המנומקת ולציין בתובתו המרוויחה.
ההתנגדויות תתקבלנה במשך 14 יום מתאריך פרסום מודעה זו ותבואנה לדיון בפני הועדה הנ"ל.

י. בבסי מנהל האדריכל
יו"ר הועדה המקומית לתכנון ולבניה
תל־אביב־יפו

הודעה משנה לתכנון ולבניה – חלקה ת.ב. 1754
חוק התכנון
והבניה תשכ"ה–1965

הודעה על מי סעיף 149 (1)
חוק התכנון
והבניה תשכ"ה–1965

ניתנה בזה הודעה שהוגשה לועדה בקשה לחלוקה בניה על חלקה 108 בגוש 6019 רח' הנביאים מס' 35 חולון הכוללת מתן הקלה באחוזי בניה 6% משטח ½ הבגוש (552/2) מ"ר.
החלקה הנ"ל נמצאת באזור מגורים א'.
את התכנית אפשר לראות בשכודי הועדה בעירית חולון, רח' ויצמן 58 בשעות ובימים של קבלת קהל.
התנגדות לבקשה להקלה לעיל ניתן להגיש תוך 14 יום מתאריך פרסום הודעה זו. התנגדות שתוגש חייבת להיות בכתב ומנומקת.
ידוע לי, כי הפרטום הנ"ל הינו על אחריותי בלבד, ואינו כרוך אישור למתן ההקלה המבוקשת.

מורידיך מרדכי יהודית
ראש עיריה 3
חולון

מדברים בכמה קולות

(המשך מעמוד 7)

„ועדה מכינה" שנועדה לפתוח בהליכים לקראת מינוי הנהגה חדשה לאש"ף במקום ערפאת. הנהגה חדשה זו „תרבק לחלוטין באמנה הלאומית הפלשתינית ותנהל מאבק מוחין נגד ישראל כדרך היחידה לשחרר את השטחים הכבושים", ותיכחר לדבריהם באמצעות „קונגרס פלשתיני עממי" שיכונס בתוך חצי שנה.

ביצועים הודיעו ראשי הקבוצות הפלשתיניות הפרדסיוניות שבכוונתם להמשיך בטרור נגד ישראל, והאשימו את ערפאת בסטיה מדרך המאבק הצבאי לנתיב מדיני שלא יניב שום הישגים לפלשתינים. בהקשר זה אמר אחמד ג'יבריל: „אנו משוכנעים שהחלטת אחרב לפתוח בהידברות עם אש"ף, שפלתה במחיר יקר, לא תעניק לאש"ף מאומה. המרחב בתמרון אמריקאי, שבו נוטל חלק ערפאת, במטרה לשים קץ לאינתיפאדה".

סודיה, מסרוניתן של הקבוצות הפלשתיניות התחברות תחת מעמדו של ערפאת, נתנה להבין שאף היא איננה רואה בעין יפה את פתיחת הידברות בין ארה"ב לאש"ף. אמצעי התקשורת הסוריים תקפו את ארה"ב על שהיא מנהלת „מריונים של גמישות צבועה עלידי שלילת זכותו של העם הפלשתיני למאבק נגד התוקפן ומתן סיוע לציונים לבצע את מעשיהם הנפשעים", כדברי עתון הבעת' מ־19 בדצמבר. „השלום עלפי הקונצפציה האמריקאית יהיה שלום־ישראלי והבטחון יהיה רק לישראל", כתב בהמשך אותו עתון.

במקביל תקפו פרשנים סורים מסמכים את ערפאת – בלי לנקוב את שמו – על שונה את דרך המאבק הבחני נגד ישראל „והלך שולל אחר אשליות של ניהול מו"מ ועשיית חוזים עם האויב, שאינבו מכבר שום אמנה, חוזה או חוק ומבין רק את שפת הכוח". אותם פרשנים הטיפו לערבים שלא לישלו בפה שמומנת להם דרך ניהול המו"מ המדיני עם ישראל כשהם מפוצלים וחלשים, אלא לחתור קודם כל להשגת איזון אסטרטגי עם ישראל במטרה להילחם בה או לכפות עליה חסרי

הנאציים. כיבדתם בקיומה את זכרם של אלה שנרדו בספינות הגעות על פני הימים וניספו בגלים, כי מגרתם לפניהם את שערי ארצכם.

רק אתמול הייתם עדים לתרמית המרושעת של הנאצים שאספו גברים יהודים בהבטחות ששולחים אותם לעבודה והובילו אותם לגרות הפתוחים, שם נרצחו.

רק אתמול הייתם עדים לעקידת ילדים מורעות אמותיהם מהבטחה שלוקחים למקומות בטוחים, והכניסו אותם לתאי־הגאזים. מהילדים ההם נשארו רק עדים אלמים – הנעליים והצעצועים.

רק אתמול הייתם עדים לסירוב הערבים לקבל החלטת או"ם על הקמת מדינת ישראל ויצאו למלחמת השמדה עליה. והאומות המאוחדות הכריזו אמברגו של אי־מכירת נשק למדינות הלוחמות, אשר למעשה היה זה מכוון רק נגד ישראל, כי הצבאות של המדינות השכנות פלשו לארץ־ישראל על ציודם ונשקם.

האמברגו ההוא היה התחסרות שפלה במטרה הומני. ביוני 1967 שוב יצאו מדינות ערב למלחמה על ישראל, ובליבם התקווה שאם אפילו יגבר, האו"ם יעמוד לצידם. הם לא טעו. החלטות ועידת אלג'יר שהאו"ם עומד להסכיר עליהן חתמתו ולאשר אותן יוכיח.

ולא עוד. המוסד הזה מתכונן לסובב את ישראל במרמה ובמכזב, באיומים ושידולים, שתוויה שותפה לדיסולה.

קשה, קשה מאוד להתייחס באמון למוסד הזה שמתפקידו לשמור על שלום העולם.

שלמה שטיפמן
קיבוץ אבק

מכתב גלוי לאו"ם

רק אתמול הרגעתם את מצפונכם עלידי קומה לאבר ששון. מליונגוהקורבנות

לפני 60 שנה

נמל חיפה יתחדש בתעלת סואץ

בניין נמל חיפה והחרמת נפט מסוצל לנמל עתידים לגרום הפסד לחברת תעלת סואץ. לחברה נשקף הפסד נוסף עם פתיחת קו־אויר בריטי להעברת נוסעים ודואר מאיזרוחה לאסיה.

עקירת עצים באריזה

15 עצים נמצאו עקורים בבית הבראה „אריזה". אחרי שהמשטרה ערכה פרטיכל, נמצאו שוב 5 עצים עקורים.

לפני 40 שנה

קרבות באזור נידים

התנגשות ההתנגשויות באזור נידים בנגב. בשעות הבוקר הופיעו מטוסי אויב והטילו פצצות מבלי שיגרם נזק רציני. התקפת הנקים המטיים באזור נהרסה.

שער מנדלבוים נפתח

שער מנדלבוים נפתח כדי לאפשר מעבר שלדיגל נוצריים מן האזור היהודי לעיר העתיקה, כדי להשתתף בהלוכות הג המולד לגיה לתם.

גם זה קרה באולימפיאדה

מאת ארנונה שמאן

באולימפיאדה האחרונה בסונגיה, קרו כל מיני דברים משונים (מטוג הדברים שקורים במועדונים אצלנו, במשחקי אחדצ), וכדי „לשמור" אתכם, נביא בפניכם את אחד האירועים האלו.

בריגי

הכרזו הוא מערב בזוגה של 1 ספייד מוכפל, ונצפן הוביל באלוף ספייד, המשיך באלוף הארס, והארס נוסף נוסף בדרום. דרום חזר בריאמנו, הכרזו זכה באלוף והמשיך בקלאב, צפון זכה באלוף חזר בהארס שנחתך בדרום. דרום המשיך במלכה דיאמנד וריאמנד נוסף שנלקח עם המלך כצפון. צפון שיחק את דיאמנד האחרון, דרום השליך קלאב ומערב ותך, חכה בטופו של דבר בשלוש לקיחות (אלוף דיאמנד ושתי לקיחות בספייד) 800 לצפון־דרום (האיטלקיות). זו תוצאה טובה משום ש„על הנייר" נראה שצפון דרום נכשלים בזוגה של 4 ספייד (עליהם למסור שתי לקיחות בספייד, לקיחה בקלאב ולקיחה בדיאמנד). גם זוגה של 3 בלי שליש אינו סריצוע, אולם הדים מלאים והפתעות.

בזוגי השני התנהלה ההכרזה הבאה:

מזרח	דרום	מערב	צפון
---	2 ספייד	---	2 בלי שליש
---	3 ספייד	---	4 ספייד
---	---	---	---

מזרח מערב לא פתחו את סידרת הקלאב, כך שהכרזו הסמיך להשליך קלאב על הדיאמנד הרביעי, והזוגה בוצע. אולם בטופו של דבר זכו האיטלקיות, בכל זאת, בזוגה של 180 (620–800) שתורגמו ל־5 אי.אמ.פי.

מחלק מזרח
פרטים: צפון־דרום
הכרזה

מזרח	דרום	מערב	צפון
---	---	1 ספייד	דאבל
---	---	---	---

נהג !

עשה את המינימום למען אלה
העושים את המכסימום.

חן טרמפ לחייל !

242? 747!

המלאכה המפרכת של ליקוט שברי מטוס „מאראפריקר" שהתפוצץ מעל סקוטלנד ושל חיפוש גורמי ההתפוצצות תיעשה עוד ימים ושבועות רבים. עד שתושלם, מן הנמנע לפסול בחלטיות את האפשרות שמטען־חבלה הוטמן במטוס ופוצץ. לכן, גם אם לא יימצאו ראיות חותכות למעורבות טרוריסטית בהתרסקות, כין בהוראת טרוריסטים וכין כמידע מודיעיני ומהסוג שהיה למימשל ריגן בעת הפיגוע הלובי במועדון שבו בילו חיילים אמריקאים במערב־ברלין לפני שנתיים וחצי, תישאר בעודה הציבורית תבלה כזו בחזיות חשודה עיקרית. בכך משגת מטרתו הראשית של הטרור, גם אם בפועל ובמאוחר יסתבר כי לא קרמה לה סיבה להטיל אימה.

הוראות על פיגועים אוירים ואחרים מגיעות לעתים תכופות מכדי שניתן להתרשם מאמיתות ורציגות כל אחת ואחת מהן, אך אמור שהמציתן תביא לקחת כלפיהן. הביקורת המוטחת עתה במימשל האמריקאי מתייחסת לנוהג שנור בידו, להחזיר את המקורבים למלכות, דוגמת דיפלומטים, בלא להפיץ את האזהרה בציבור כולו, כדי שלא לעורר בהלה ואולי גם לגרום נזק מסוגי לחברת־התעופה המחוברת בהוראה ומה שהיה מסייע בעקיפין להשגת מטרתם של הטרוריסטים. להגנתו יכול המימשל לטען כי גם פקידיו לא הוזהרו בכבר ראש להוראות ולא הוילו מטיסות גם בתיבת המטען.

אם אכן אוראים טרוריסטים לפיצוץ הבואינג 747 בקו פרנקפורט־לונדון־ניו־יורק, כי אז מצטיירות שתי אפשרויות עיקריות ולא בהכרח קשורות זו בזו. יתכן שיש ממש בטענת דובריו האלמוניים של ארגון המקורב לאיראן, כדבר נקם על הפלת האירבוס האיראני בשמי המפרץ הפרסי בטילי אניית חיל־הים האמריקאי, ערב ה־4 ביולי השנה. אם כך, יתכן שפיגוע ערב הג־המולד נועד לגמול על יידוח ערב יום־העצמאות האמריקאי. אפשרות אחרת היא שארגון פלשתיני קיצוני פוצץ את המטוס כדי לסכל את התקרבות המימשל לאש"ף. אברנידאל הוא אמנם מועמד מוביל בכל אירוע כזה, אך ההוראה שנמסרה בהלסינקי ב־5 בדצמבר קרמה בשבוע ויותר להודעת המימשל כי אישו של אברנידאל, יאסר ערפאת, עמד בתנאים לפתיחת הדרישה עימו.

בראיון ל„דבר" לפני כשמונה חודשים חזה הרמטכ"ל, רב־אלוף דן שומרון, כי מוחלטים מדיניים עלולים להביא להגברת הטרור. יתכן, לפיכך, כי קבלת ההחלטה 242 ברמה להפלת בואינג 747. מכל מקום, אין לאיש בסיס לומר, כי התפתחויות באולג'ר־שטקהולם־ונוה תרמו לחיסול הטרור או להפחתתו.

דברים שרואים משם / אבנר תבורי

לא. לא. לא.

האמריקאים אינם מסוגלים להבין איך המדינה החזקה ביותר במזרח התיכון פוחדת מארגון שהישגו הצבאי הגדול ביותר היה עפיפון מאריש אחד שהצליח להפתיע ש.ב.

על מסך הטלוויזיה שבקבוצת הצרכנות ריצדת בעבבות דמותו של בכיר מתניות בשירות ישראל־פלסטינים, מתניות, זוהר מעט, עיניו בורקות וויעה מבריקה על ששתו העליונה, מקדיר את מצחו כשהוא משיב על שאלות המראיין.

בפעם הפי יודע כמה אנחנו שומעים אותו מסביר את תאוריית השלבים שלו. בשלב הראשון יקימו הפלשתינים מדינה בגדה המערבית, ובשלב השני הם ישמידו את מדינת ישראל. ולשלם, לעולם לא נדבר עם אש"ף. ביום אחד ובשעה אחרת יאמרו את הדברים האלה, בשינויי סגנון, שמעון פרס, יצחק רבין ומשה ארנס. הטלוויזיה האמריקנית היתה מלאה השבוע לאזרים ישראליים.

אחד האמריקאים שישב בחדר וצפה עמי בראיון סיפר את הסיפור על ג'מבו קניישה. זה היה בימים שמנחם בגין היה ראש הממשלה, ומנהיגה הישיש של קניה הלך לעולמו. בגין פרסם את הודעה שהביעה צער על מותו של אדם נאור־ומנהיג גדול. קנייטה, הזכיר האמריקאי, היה בשעתו מנהיג המאו־מאו, ארגון שפעל לסלק את הבריטים ואת ההוואים הלבנים מקניה, ושפעולות הטרור שלו היו אכזריות מאין כמותן. מוסר ההשכל של הסיפור היה שהכל יהסו לזמן ולמקום, ושעוד יום יבוא ומנהיג ישראלי יספיד את ערפאת ויקשור לראשו כתרים של מנהיגות מפוארת. אלא שהעתיד הזה נראה רחוק כל כך, והדיסטרה הישראלית כל כך לא מובנת.

האמריקאים אינם מסוגלים להבין איך המדינה החזקה ביותר במזרח התיכון, בעלת הצבא האדיר והמודרני שעולה למשלם המסים האמריקאי מיליארדי דולרים בכל שנה, שניצחה צבאות סדירים גדולים ממנה פי כמה וכמה, איך המדינה הזאת ניצבת אחוזת חיל ורעדה מול ארגון מחבלים שהישגו הצבאי הגדול ביותר היה עפיפון מאריש אחד (השני נפל בדרך) שהצליח להפתיע ש.ב. בבסיס צבאי. איך אפשר להתייחס ברצינות לטענה הנשמעת מישראל שוב ושוב, שהארגון הזה מסכן את קיומה של מדינת ישראל.

ודע ממורים אבו־הסן, יושב ראש איגוד הארגונים היהודיים, כן יהודי נאה שתוך כדבריו על הסיעונים ששמע מיצחק שמיר, אין מי שאינו מרים גבה נוכח מתקפת ההסברה שבאה מירושלים. אפילו אייפ"ק, הערולה למען ישראל בוושינגטון, שקולה נשמע בדרך כלל תוך יישור קו עם ממשלת ישראל, אפילו היא שותקת שתיקה מעיקה. הישא אחת שאני מכיר, פעילה בלובי הוושינגטוני, מסלסלת אלי אנחות יאוש. היא לא יכולה יותר. היא לא יכולה ללכת לסנטורים ולקונגרסמן שהיא מסייעת להם ולומר להם שצריך להילחם בהחלטת הממשל לדבר עם אש"ף, כי ישראל היא החידה בעולם כולו שאינה מראה, אפילו לבראית עין, גישה פרוגרסיבית.

פעולת הנגאה ותרמית, הכריז יצחק שמיר, ואפילו שדרן „בייס ליין", טד קופל הקודקסי כל כך, לא יכול היה שלא לנחך. הנרי קיסינג'ר פשוט צחק. אבו שריף, איש אש"ף שהפיע בטוכניה, ביקש מביני נתניהו שישב עמו. אבו שריף נשמע שקול ועניני. נתניהו היה הוסטרי מעט. לא נשב עם אש"ף, אמר שוב ושוב כשהוא מקפיד לפנות לאבו שריף בגוף שלישי כדי שהיזעזע המשפטי לממשלה לא יוכל אחר כך להגיש נגדו כתב אישום על מגע ישיר עם איש אש"ף. וקיסינג'ר פרץ בצחוק, ובקולו הנרחני הבמבא הנרמני הכבד שלו אמר: „הרי בדיוק ששני הנצטלמנים האלה, אם ישבו יחד לבד, לא יצליחו להשיג שום דבר". ונימת הלעג בקולו היתה ברורה כל כך ומבאיבה כל כך.

וכך זה יימשך כנראה, ומול הדיפלומאטיה הערנית שמתנהלת בין וושינגטון ותונים נוכל אנו להראות לאמריקאים מעל מרקעי הטלוויזיה את שמיר אומר שוב ושוב את המלה התביבה עליה: לא. וכל האחרים בשורה ארוכה של אחרות המשכנית ממשלתית לאומית ודתית אחרים במקהלה המרגרת מקול אחיה: לא. לא. לא.

ממשלת אחדות / מרדכי נסיהו

המבחן האמיתי

מפלגה השותפה לממשלה אינה יכולה להיות מפלגת אופוזיציה. ואולם אין הדבר מונע ממנה להתפתח כאלטרנטיבה לליכוד

מפלגת העבודה והליכה להצטרף למשלה אחרות לאומית משתי סיבות מרכזיות: הצלת המשק ומניעת סחף מדיני־בטחוני מסוכן של ממשלת ליכוד־דתיים־ימין קיצוני. המפנה שחל באש"ף הוסיף נימוקים גם בעד הצטרפות לממשלה וגם נגד.

משנפלה ההחלטה יש להניח ולקוות ש„שרינו" יצליחו הן במשימת ההצלה, הן במשימת המניעה ואולי, על רקע המצב המדיני החדש והנימוקים שהביאו את שמיר להתעקש על ממשלה רחבה, גם לקדם את התהליך המדיני.

עם זאת יש לזכור שהסכנות שמנה המיעוט שהתנגד להצטרפות לממשלה עדיין אורבות לנו. הסכנות הללו הן שמפלגת העבודה תהפוך, בעיקר בתחום המדיני־בטחוני, למבצעת ומסבירה של מדיניות הליכוד, ומכל מקום, שותפה לאחריות; שההבדל בין המערך לבין הליכוד יטושטש ומפלגת העבודה תאבד את יחודה ועיצוביה המדיניים; ושכתוצאה משני אלה תאבד מפלגת העבודה את אמון מקצת בחריה ותספוג מכה קשה בבחירות הבאות.

הסכנות הללו אכן קיימות, אבל אין הן בודדה משמים. הדבר תלוי ברוחה ובפעילותה של המפלגה. היה זמן שתעקידה של המפלגה, בעיני שריה, היה בראש ובראשונה לתת גיבוי למעשי הממשלה. אכן, מפלגה השותפה לממשלה איננה יכולה להיות לה אופוזיציה והיא חייבת להביע בה אמון בכנסת. ואולם אין הדבר מונע מהמפלגה להיות ולהתפתח – גם תוך כדי השותפות הזמנית – כאלטרנטיבה לליכוד.

תפקיד זה, של טיפוח האלטרנטיבה לליכוד, קל יותר מהאופוזיציה, והוא אפשרי וחיוני שבעתיים גם תוך שותפות בשלטון. הוא לא נובע מעצם היותה של המפלגה באופוזיציה והוא לא בלתי אפשרי גם בהיות המפלגה בממשלה. ההתמודדות עם אתגר של המפלגה כאלטרנטיבה תלוי בכוח הרעיוני והמעשי הטמון בה, אם אכן הוא עדיין טמון בה.

המבחן הוא אם תצליח מפלגת העבודה, גם בהיותה בממשלה, לפתח את חשיבתה – לקראת ועידתה שתתכנס בערך באמצע הקדנציה – כמחשבה אלטרנטיבית לליכוד, כמחשבה מתחדשת על רקע מציאות משתנה, כמחשבה מעצבת עתיד.

לעזרת הארמנים תושב מוסקווה תורם כסף לעזרת נפגעי רעש האדמה בארמניה. עד כה נאספו בברה"מ תרומות בסך 150 מיליון רובל (כ־250 מיליון דולר). (צילום אי.פי.)

ממד חדש / טדי פרויס

המצב קשה. האויב מבקש לדבר

מה תעשו, שאלו לפני שבועיים בוושינגטון, אם יום אחד יסתלק אש"ף מסרבנותו ויעלה הצעות מתקבלות על הדעת? היום האחד הגיע מהר יותר משניתן היה לשער

כל ישראלי שנקרע בראשית דצמבר לשאלת המדינה בוושינגטון, מצא עצמו מוקף בשאלות בדבר צביון הממשלה שתקום בירושלים. כל השואלים נוהגי כמפני אש מלגלגת עדיפות לגבי מפלגה זו או אחרת, ושאלותיהם נשמעו כאילו עוסקות בסיכויי הלוסאנג'לס לייקרס מול הבוסטון סלטיקס. רק אחרי שסיפק האורח את התשובות־ניחושים שלו, יכול היה להתפנות לשאלות בדבר הקצה האחר של פתיל היחסים הדרוזדים.

התשובות של האמריקאים היו פחות או יותר דומות, ועיקרן שהמימשל החדש לא יעשה רחיזה וכי לא יתרחש שינוי של ממש ביחסים עם ישראל. אולי תחסר החמימות המיוחדת מצד מזכיר המדינה שלץ ותיעדר הלבביות של הנשיא ריגן, אך הצוות בוש־בייקר לא יערוך „עיון־מחדש" אפילו אם ירצה לעשות כך. הקשרים ממוסדים ובעלי שורשים שלא קל לעקור אותם גם אם ינסה גנן חדש לבער את החורשה הקודמת ולטעת אחרת במקומה. כל זה יפה, כך בסטיירד־פרסמנס, גם לגבי היקף הסיוע הכספי. אף שמנהגן שישראל לא תהיה יוצאת מהכלל ואם יחולש על קיצוץ לאורך כל הקו *התקציבי*, תצטרך גם בולעת הכספים העיקרית – ישראל – לוותר *על שיעור דומה למה שמוטבים פחות מועדפים יחותרו.*

כיום, כשבועיים אחר השיחות הנ"ל, אפשר לטעון כי התצפיות היו שגויות וכי נוסף מימד חדש למערכת המשתנים בריקמה ישראל־ארה"ב: אש"ף. נראה כי בראשית דצמבר 1988 עדיין לא האמינו בבירה האמריקאית, כי בתוך ימים מעטים יהפוך אש"ף מארגון טרור לברשות לגיטימי על־תנאי (הפסקה מוחלטת של הטרור). ואולם בדיקה פרמאליסטית של „שום דבר מהותי לא ישתנה" מורה, כי חזרי אי־השינוי צדקו: את ההכרה באש"ף הכירו לא בוש־בייקר, אלא ריגן־שולץ, והמגעים הצפויים מטעם המימשל החדש ייערכו על סמך הוחלטת־אב של המימשל היוצא. באמת לא חל שינוי.

מאחר שההכרה באש"ף עדיין לא עלתה על דעת איש, ממילא לא עסקו בשאלה מה צריכה תגובת ישראל להיות כדי לתתאים עצמה למצב החדש. ובכל זאת, לא קשה לנחש מה תושבים ביום במחלקת המדינה. העוסקים ביחסים עם ישראל ושכנותיה, כולל פקיד בכיר בלשכת מזכיר המדינה, אמרו, מי בראנה ומי בשותיו־נפש דיפלומאטי למהדרין, שהסכנה החמורה ביותר היא השתקפותה של ישראל כמכשול לשלום. נכון, אמרו, האינתיפאדה והמאמצים לדיכויה לא הוסיפו לישראל בריאות, ידידות ואוהדים, אך *כל זה הוא רק שבריר מהנזק שהסרבנות* הישראלית גורמת.

כמכשול לשלום, אמרו בלשכת המזכיר, תהיו נטל כבד על ארה"ב, ודעת הקהל שכבר כיום אינה משתגעת על ישראל, תפנה כולה נגדכם. הסתלקותכם ממסמך לונדון ומודעיה בין־לאומית הביאה אתכם באור השלילי ביותר שניתן להעלות על הדעת. הצבת תנאים שברור לכל, ואף לראש ממשלתכם, שאינם קבילים על איש, נראית לא כתכסיסנות דיפלומאטית, אלא כהתתכמות והשתמטות ממשא־ומתן רציני. ומה תעשו אם יום *אחד יסתלק אש"ף מסרבנותו ויעלה הצעות מתקבלות על הדעת?*

היום האחד הגיע בתוך שבועיים, מהר יותר משניתן היה לשער. מהתגובות הישראליות שהושמעו עד כה, קשה יהיה להפיק דיווידנדים. ואם יתרחש „האסון" ואש"ף יסרב אותנו פעם נוספת על־ידי הפסקת הטרור, כפי שנדרש על־ידי וושינגטון, נמצא את עצמנו בצרות של ממש. שלא לדבר על הקטסטרופה ברמות הצעה אש"פית לנהל מו"מ ישיר ללא תנאים מוקדמים.

עזה / דני צדקוני

אבו־זורדה אמר

„מה אתם מפחדים?" חזור ושואל אותי אבו־זורדה כשאנו כבר בצומת ג'בליה, „אתם הרי חזקים ולנו אין ברירה אלא להכיר בכם"

הבעיה שלי היתה, באחוז בוקר נשום, איך לצאת מעזה. להיכנס אני נזהר, כמו ישראלים רבים שרכבם אינו צבאי או ממשלתי, בסדמפים. הסיבות ידועות – נזקי אבנים ובקבוקים. את הרכב החניתי, כרגיל, במחסום ארז, והיה עלי לחזור לשם. לפעמים אני נאלץ לחכות שעות עד שהעוברים הישראלים בממשל מסיימים את עבודתם – אחר־הצהריים – ואז אני תופס טרמפ לישראל עם אחד מהם, בשירה המאובטחת. הפעם שיחק לי מזלי. ברחוב ירמוך שבמרכז העיר פגשתי את עורך־הדין אחמד אבו־זורדה, ליד מכונית ב"מ הבחולה שלו החונה מול משרדו. כשנודע לו שאני מנסה להגיע למחסום ארז הוא מתנדב להסיע אותי לשם. יש לו זמן בימים אלה, ימי שביתת עורכי־הדין.

עורכי־הדין של עזה שובתים, לפי החלטתם, כבר יותר משנה. השביתה החלה עוד לפני האינתיפאדה, על רקע השגותיהם על הנהלים בבית־הדין הצבאי. אבו־זורדה, בן 50, הוא אחד הוותיקים שבהם. הרבה הופעות בבית־הדין הצבאי ראשונות. בקובדר שלו. הוא בוגר אוניברסיטת אלכסנדריה ואת הפראקטיקה שלו ברצועה הוא ארבע שנים לפני שצה"ל השתלט עליה. ממרכז העיר ועד ארז אני נהפך בעל מדחי לקהלו של אבו־זורדה, המבקש לשכנע אותי, במנולוגו ארוך, שלישראלים אין מה לחשוש מכוונות השלום של אש"ף.

כשאבו־זורדה מביע שמחתו על שהארגון הזה עלה על דרך הדשה, יש לדבריו משמעות מיוחדת. כי אבו־זורדה בעצמו הוא קרבן של הטרור הפלשתיני. אם יפגוש את ערפאת יהיו בפיו, אולי, כמה דברים חריפים לומר לו על הרצח של אחיו מוחמד, שהיה סגן ראש המועצה המקומית ג'בליה, העירה שלידה נמצא מחנה הפליטים הגדול בעל אותו שם. אחמד ומוחמד אבו־זורדה, ובן האימאם של עזה, שייח' האשם נועמן חתנואר, היו בין העותים היחידים שקידמו בברכה את יוזמת השלום של סאראת. מוחמד שילם על כך בחייו – ב־18 בנובמבר 1980 נרצח במשרדי המועצה. זה היה, כזכור, גם גורלו של שייח' חתנואר. לדברי עו"ד אבו־זורדה, המהלכים הנוכחיים של אש"ף מלמדים, שאנשי קבוצתו צדקו, אם כי הקדימו את זמנם.

כעסו הפרטי על אש"ף, בשל רצח אחיו, אינו מפריע לו לתמוך באופציה המדינית של הארגון. הוא מציע לישראלים ללמוד מטעותם של הערבים ולהכיר בכך שאש"ף עלה על דרך אחרת. „אנחנו, הערבים, שילמנו הרבה על טעויותינו. שילמנו מחיר כבד על שלא רצינו להכיר ב־1947 בהחלטה 181 (החלוקה) של האו"ם, ואחרי מלחמת 1967 – בהחלטה 242". עכשיו השתנו הדברים, הוא אומר, „הגענו למסקנה שלא האלימות והטרור יקרבו אותנו למטרה ושאין לפחד מהשלום".

ב־1956 שמע את בן־גוריון מכריז שלא תהיה נסיגה מסיני ומהרצועה; אחרי שבוע הודיע על הנסיגה, בלחץ האמריקאים. אין להוציא מכלל אפשרות, הוא אומר, שגורל דומה יפקוד את שמיר. נכון, הוא מודה, הערבים הגיתחו לישראל מאז הקמתה כאילו היתה „מדינת קרטון" או „מגדל קלפים" – משהו לא רציני שעשוי לחלוף מהעולם. עכשיו הם יודעים שמדינת ישראל היא מעצמה *במזרח התיכון* ועליהם לחיות איתה ולהסתדר איתה. „אבל משהו מוזר קרה בדרך", הוא אומר. „אנחנו למדנו מכם את כל הדברים הטובים ואתם למדתם מאתנו את כל הדברים הרעים".

בהקשר של „הדברים הרעים" מזכיר אבו־זורדה את הצהרותיו של עבד אל־נאצר „אין סולחה ואין הכרה בישראל", *את החתמה מצד אש"ף של* פניית קארטר אליו להכיר ב־242 ולזכות בהכרתה של ארה"ב בארגון – שתיים מתוך סידרה גדולה של טעויות שלא קידמו את האינטרס הפלשתיני. עכשיו, כשאש"ף עלה על דרך חדשה ועובר שינוי, הוא אומר, „חבל יהיה עליכם אם תחמיצו את ההזדמנות שלכם. מי יודע מה יהיה בראש של הילדים שלנו כשיגיעו בעוד כמה שנים לעמדות המנהיגות בעם הפלשתיני. אתה זוכר", הוא מציץ בי ומחייך, „שפעם גולדה שלכם קבעה שהעם הזה אינו קיים?"

„מה אתם מפחדים?" חוזר ושואל אותי אבו־זורדה כשאנו כבר בצומת ג'בליה, „אתם הרי חזקים ולנו אין ברירה אלא להכיר בכם". שני העמים יחיו זה בצד זה בשכנות טובה, כך הוא רואה את העתיד. אבל הוא מסביר לי, כי כל הדיבורים על נציגים פלשתינאים שייצגו את עמם לא מסעם אש"ף או באישורו הם חסרי שחר. „אם תכריזו *על בחירות בשטחים*, אף אחד לא יצביע בזן בלי אישור אש"ף. אם אש"ף יאשר השתתפות בבחירות – ייבחרו בהן רק מי שהוא ימליץ עליהם, ואז תצטרכו לדבר עם אש"ף".

מי שבזמנו תמך ביזמת השלום של סאראת אומר לי עכשיו, כי עלינו להשתכנע שהאוטונומיה מתה וכמוה האופציה הירדנית. „אל תחמיצו את ההזדמנות שנפתחה עכשיו", הוא חוזר ואומר לפני שאנחנו נפרדים במחסום ארז. לך תסביר לו שאנחנו מפחדים מאש"ף של השלום יותר משאנחנו מפחדים מאש"ף של הרימונים, *הקאטיושות, מטעני החבלה, הסכינים,* התת־מקלעים והאקדחים, שכין היתר גרמו למותו של אחיו מוחמד.

דו"חות חניה ולימוד פיזיקה / יעל פישביין

אמצעי דיכוי

מה לדו"חות חניה ולימודי פיזיקה? כמו שאפשר „לקלף" באקט פקידותי את ההגנה מפני הממסד, כך אפשר ליצור אי־שוויון בבתי־ספר בטענה תקציבית

אלף שיעורים בדמוקראטיה לא יתקנו את מה שעשתה עידיית תל־אביב בפרשת דו"חות החניה. העניין אינו השאלה אם מותר לשלול רשיון נהיגה ממי שלא שילם את קנסותיו, אלא מה שמתרחש מרי יום ליד דלפקי גובי הקנסות בבניין עיריית תל־אביב: פקידים זוטרים עורכים חישובים שרירותיים של סכומי הקנסות, גובים תשלומים מאחרתים ואינם רושמים על הקבלות *על אילו דו"חות נגבים הקנסות. מה שאסור לכל מחר, מותר לעיריה. היא עורכת פנקסנות כפולה.*

וכך זה קורה:

תור ארוך של מעוכבי רשיון מתוחי עצבים משתרך ליד הדלפקים וביון גם רחוק משגיח על הסדר. מרי פעם ניתן לשמוע פקיד או פקידה מתפרצים בצעקות *על מישהו, מרי פעם מישהו מהקהל מאבד שליטה וצורח על הפקידים.*

ואולם לא כאן נעוצה הסכנה. הסכנה נעוצה במה שקורה מאחורי הדלפקים. מעוכב הרשיון מביא אתו את דרישת התשלום שקיבל ממשרד התחבורה ומגיש אותה לפקיד. הפקיד מוציא דו"ח *מחשב, שסכומיו ומספרי הדו"חות שלו אינם* תואמים את אלה הכתובים בדרישת התשלום שבידי מעוכב הרשיון, עורך התחשבנות מסתורית של סכומי הקנסות על גבי דו"ח המחשב בכתב יד ומפחית את סכומי הקנסות. בשלב זה יש שני חשבונות: האחד, דרישת התשלום המקורית שקיבל האורח והשני דו"ח המחשב שהוציא הפקיד. האורח מקבל שובר תשלום ומשאיר בקופה את דו"ח המחשב ואת העתק שובר התשלום, את ה„שחרור" של רשיון הנהיגה מקבל האורח על גבי הדו"ח המקורי שקיבל ממשרד התחבורה.

בקיצור: בידי מי ששילם את קנסותיו נשארת דרישת התשלום המקורית של משרד התחבורה ועליה משפט בכתב יד של הפקיד המורה על „שחרור" הרשיון *והעתק שובר התשלום*, כאשר הסכומים שבשני המסמכים אינם זהים זה לזה.

אם תרצה עיריית תל־אביב לדרוש שוב תשלום על הקנסות שכבר שולמו, לא יוכל האורח להתגונן. יש בידיו הוכחה על תשלום הקנסות שמופיעים בדרישת התשלום של משרד התחבורה, אך לא על אלה ששילם באמת. בסופו של דבר האורח מוצא עצמו מופקר לשרירות הפקידים. הוא משלם ואין בידו שום כלי התגוננות מפני דרישה *חוזרת לתשלום מצד העיריה.*

המסר ברור. השלטון רשאי להשתרר על האורח, *לנהוג בו בשרירות ולא להותיר עקבות.* ואם מותר ואפשר לעשות זאת בתל־אביב, מדוע אסור לעשות זאת בשכם?

מה לדו"חות חניה ולימודי הפיזיקה? כמו שהדמוקראטיה גורסת זכות התגוננות מפני שרירות ממסדית, כן היא גורסת שוויון

(המשך בעמוד 8)

ארגוני המחבלים בעקבות הכרזת ערפאת / דן אבידן

מדברים בכמה קולות

לא כל פלגי אש"ף קיבלו את הכרזת ערפאת בדבר הפסקת הטרור כפשוטה. ראשי הארגונים שמחוץ לאש"ף היו חריפים יותר בביקורתם, כינו את ערפאת בוגד וקראו להדחתו

החלטת ארה"ב לשתוף בשיחות עם אש"ף וקיום הפגישה הראשונה בטוניס, ב־16 בדצמבר, בין השגריר האמריקאי פלאסרט ותכרי הדוגר הפעל יאסר עבד ראבו ועבראללה חוראני, עוררו תגובות שונות בקרב הקבוצות הפלשתיניות החברות באש"ף, בקרב הארגונים שמחוץ לאש"ף ובמדינות ערב.

ערפאת ועוזריו הבכירים שיבחו את החלטה האמריקאית וכינו אותה „מפנה פוליטי חשוב במזרח־התיכון". מיד אחרי כינוס עצרת האו"ם בדנוזה פתח־ראש אש"ף במיתקפה דיפלומטית בנסיון לגייס את עזרת ממשלות אירופה להביא לכינוסה של ועידה בין־לאומית לענייני המזרח־התיכון, בהשתתפות האמריקאים, שתסלול את הדרך לנסיגה ישראלית מהשטחים ולהקמת מדינה פלשתינית עצמאית. לצורך זה ביקר ערפאת במזרח־גרמניה, ברומניה, במצרים, באוסטריה, ביוגוסלביה, בצ'כיה ובאיטליה, והוא עוד אמור לבקר בבולגריה גם ביוון, בספרד ואולי בפורטוגל.

בסיקוריו אלה אמר ערפאת, כי כל פלגי אש"ף מתייחסים, על־פי החלטות המועצה הפלשתינית הזועד הפועל, לחזרל מהטרור ולפעול לקידום היזמה לכינוס ועידה בין־לאומית. עם זאת הבהיר שהאינתיפאדה תימשך עד שתשיג התקדמות קונקרטית „לשלום אמיתי" ותקום המדינה הפלשתינית. ערפאת ציין, שבוועידה הבין־לאומית ניתן יהיה לנהל מו"מ ישיר בין נציגי אש"ף וישראל; אבל יועצו הבכיר, ואלד אל־חסן, הסביר שעל־פי תפיסת אש"ף הייבות *להשתתף בוועידה לפחות שתי מעצמות־העל*, וכי *עליהן להיות המנוף שילחץ על ישראל לבצע את החלטות הוועידה. „משום שהישראלים לא יעניקו* לערבים שום דבר, אפילו לא ברכת שלום פשוטה, *אלא אם ייאלצו לעשות זאת".*

בנמקו את הצורך בכינוס ועידה בין־לאומית אמר יאסר עבד ראבו, ראש משלחת אש"ף לשיחות עם האמריקאים, בראיון ל„טיימס" הלונדוני ב־19 בדצמבר: „אנחנו לא מצרים וערפאת איננו סאראת. למצרים היו הרבה דברים להציע לישראל, כמו סיני, כאשר דיברו על שלום. לנו אין כלום. אם אנו הולכים לשיחות ללא נוכחות אידופית וסובייטית אנו הולכים עידומים. הישראלים יהנקו אותנו".

ג'ורג' חבש, ראש „החזית העממית", וזאיף חוראתמה, ראש „החזית הדמוקראטית" – שני ארגונים החברים באש"ף – בירכו על החלטת ארה"ב לפתוח בדיאלוג עם אש"ף וקבעו שהדבר נחשב נצחון לאינתיפאדה. חוראתמה קרא להדיש את מדיר הקמתה של ממשלה פלשתינית זמנית. ג'ורג' חבש הבהיר כי אש"ף יחריף את מאבקו להסגת הכבה אמריקאית וישראלית מלאה מזכות הפלשתינים להגדרה עצמית ולהקמת מדינה משלהם.

אבו עלי מוסספה, עתודו הבכיר של חבש תצג „החזית העממית" בוודה הפועל של אש"ף, טען שדברי ערפאת בסיבת העתונאים שערך ב־14 בדצמבר בז'נווה ושבה הבריז על הכריתו בזכות קיומה של ישראל ודחייתו את כל סוגי הטרור, „אינם עולים בקנה אחד עם החלטות המועצה הלאומית הפלשתינית ה־19". כמו כן אמר אבו עלי, שארגונו „ימשיך במאבק הלגיטימי נגד הכיבוש הישראלי בכל האמצעים העומדים לרשותו – לרבות המאבק המזיין – עד להקמתה של המדינה הפלשתינית העצמאית על אדמת המולדת".

עוד קודם לכן סייג אבו איאד, האיש מספר שניים ב„פתח", את דברי ערפאת בז'נווה בדבר הפסקת כל סוגי הטרור נגד ישראל מצד אש"ף, במסיבת עתונאים שערך באבו־דאבי ב־18 בדצמבר אמר אבו איאד, שהמחויבות של ערפאת לחדול מהטרור איננה כוללת הפסקת ביצוע פיגועים נגד מטרות צבאיות בישראל, והיא איננה חלה על המשך האינתיפאדה. „הנשיא ריגן יכול להפסיק מעתה את הדיאלוג המתנהל בין ממשלתו לאש"ף אם הוא סבור שנתרחל לבצע התקפות נגד מטרות ישראליות צבאיות", אמר אבו איאד. כמו כן ציין שאש"ף כבר נתן את מקסימום הויתורים המדיניים שיכול להעניק לארה"ב לצורך *פתיחת הדיאלוג עמה*, וכי כל ויתור נוסף יסכן את האחדות בין הקבוצות המרכיבות את אש"ף.

ביקורת חריפה נגד המחוות שנקט ערפאת כלפי ארה"ב לצורך *פתיחת הדיאלוג עמה* מתוח על ראש אש"ף ראשי הקבוצות הפלשתיניות הפרו־סוריות המאוגדות ב„חזית ההצלה הפלשתינית". אחמד ג'יבריל, ראש „החזית העממית – המפקדה הכללית", אבו־מוסא, ראש קבוצת פורשי ה„פתח", ועבד אל־הארי נשאש דובר „חזית ההצלה" – כינו את ערפאת בוגד וקראו להדחתו מראשות אש"ף.

מנהיגים אלה וראשי קבוצות פלשתיניות רדיקליות אחרות, כגון הפלג הפרו־סורי של המפלגה הקומוניסטית הפלשתינית בראשות ערבי עוואר והקבוצה הקיקיונית המכונה „התנועה לשחרור עממי ערבי" בראשות נאג'י עלוש, *התבטאו ב־19 בדצמבר כרמשך והכריזו על הקמת*

(המשך בעמוד 8)

هكذا من الأصل

כוכבים ולילות

בעריכת זאב פרי

מה קורא

בזכות הספקנות

רחל שקלובסקי: „בין שעבוד לחירות", קובץ מסות פילוסופיות. הוצאת ירון גולן. 201 עמ'.

הרצנזיות המלומדות של רחל שקלובסקי מוכרות היטב לקוראי המוספים הספרותיים בעתונות הדתית. הן סבועות בחתם אישי מאוד של הכתבת ובארוניצה המקפת שלה. קובץ זה כולל מבחר מן הרצנזיות האלה. הן נבחרו לא פי אמות מידה אסתטיות, אך החוט המקשר ביניהן הוא ביטוי להשקפת עולמה הראציונאליסטית הספקנית של המחברת, אידיאל החיים האידיאל המחייב שלה.

באמצעות ניתוח יצירות ספרותיות והגותיות מגוונות – של הנרקה, ודאבל, עריכו לוי, מאראם דה לה פיט, למפרוזה, נאמקיב, המסון, לוסבין, בשר, לאינג, ברלין האחרים – היא מחונה, כמו אנתרופולוג, בזרות היים מנקודות ראות פסיכולוגיות, הסטוריות ואפיסתמיות. מוסלק.

יבטושנקו ב„ספרית מעריב"

„ספרית מעריב" תוציא את קובץ השירים האחרון של יבגני יבטושנקו. יבטושנקו שהספיק להפגש עם אנשי „מעריב" בטרם לך ביקורו בישראל, ויתר על התמלוגים הצפויים ממנו. הוא תורם אותם לטפעי הרעש בארמניה.

★

ועוד בספרית „מעריב": ספר סיפי של רומן נארי וגם הביוגראפיה של הסופר שכתבה העיתונאית הצרפתיה דומיניק בונה. אביטל עבר תירגם.

משפחת האדם

מארק האלטר: „זכרון אברהם".
מצרפתית: מרים טבעון. זב"מ, 614 עמ'.

הסאגה המשפחתית המקיפה של משפחת האלטר מתחילה בגלותו של אברהם, סוחר בת"ם מירושלים, לאחר חזרתו בית שני הוצה וחזות של בני האלטר שהיו מדפיסים בשונציבו, סוחרים בשטרסבורג, סוחרים בגארדון, ומסתיימת בסוחו של אברהם האלטר (סבו של מארק) במלחמת העולם השניה.

הספר כתוב בעב קלה, רחי סיפורים אנושיים נוגעים ללב ואף שהוא עוסק בגורל היהודי, המבר שלו מתכוון לאוניברסליות. „התעקשתי להעיד על כך שתולדותי מורכבים מתולדות כל בני האדם", כותב האלטר באחרית דבר, ומסתייע ברבי מגור שאמר כי „לא להשתוקק בתולדות בני האדם עם בני האדם הרי זה לבגוד באנושות". חוץ מזה, מסיים המחבר, „אולי שאין לו ילדים חשב שספר הוא הדרך היחידה להמשיך את המבר של אברהם הסופר סעיר מאוד לבנו.

יהודי שאלוניקי בשואה

„בנתיבי שאול", יהודי יוון בשואה, פרקי עדות. ראיין וערך: שמואל רפאל. הוצאת המכון לחקר יהדות שאלוניקי. 483 עמ'.

בין ה15 במארס ל1 ביוני 1943 רוקנה שאלוניקי מכל יהודיה. 62,000 תושבי היהודים של העיר מצאו את מותם במחנות המוות. רבים אחרים הועסקו בעבודות כפיה. שמואל רפאל ליקט עדויות מפי 62 ניצולי השואה, יוצאי שאלוניקי החיים כיום בישראל. הספר ראה אור לקראת הכינוס הבין־לאומי הראשון של בני ניצולי השואה, המתקיים בימים אלה בירושלים.

מיכי פן

ועכשיו: „קופסלטת"

שיתוף פעולה בין „במבי הפקות בע"מ" ובין „חוד ארצי", הניב את ה„קופסלטת" – קופסת קיסוס המכילה אלבום עם מילות השירים, אינפורמציה על המבצעים ומקום לשתי קלטות. על העיצוב אמון הגרפיקאי ממי דר. שתי „קופסלטות" יצאו במתכונת א' בימים אלו: של יוסי יונתן ושל חני ליבנה. הקופסלטת של יונתן מרכזת פנינים כמו „שירים עד כאן", „החול יזכור", „בוא ניפגש", „תפילת הדייג", „אביטה וחואר", „חופים" ועוד. מבצעים: צוות „חופים", משה דץ, חני ליבנה, הגבעתרון, רותמה רן, מאיר בנאי, צוות „שירים עד כאן", נתיה שובל ועוד. בקופסלטת של חני ליבנה השירים „אשה", „היכרות", „יום הולדת", „ערב", „האורח תצר", „גחל ונגינים", „מקלט לילה", „חופים" ועוד. הקופסלטת טובה במיוחד כמתנה, אך לא רק.

הדס מגן

תגובה

ריצ'ארד סיגל, מהנהלת הקרן האמריקאית שאירגנה את סיור תיאטרון חיפר בארה"ב, מגיב על דבריו של אילן תורן בסיור זה

דברי הביקורת שהתפרסמו לאחרונה אינם מבטאים את אופי ארגון סיור של תיאטרון חיפה בארה"ב ומהווים הכפשה רבה. הטוקנים לאחרי ריבלין, שהתנהגה בדרך הדרי אלכסבה, בי שהגתה את הדיונים לאחר ההצגה. הדי כניים בעיתונים להכפיע דברים אחרים. עם אבר הקרן האמריקאית שהיינו את דברי סילוי לדברי כתבה תגובה מן כני עמדתם. יתנם על יבנבנ יבנבנ מנה. תבר הנהלת הקרן. במכתבו הוא אומר כי אחי נדרל הנגיב בדרי מלל על ביקורת המופיעה כעתון אילן הוא. „הנשם כי דברים של נדר מביגים תמונה מעוותת של הסיור הם מוקים גם לדעתיה מה הקרן וגם לפרדיקט חילופי התרבות ישראל־בפון אמריקה".

לדברי סגל היה הסיור „הצלחה אכזרתית גדולה". גם בדרם הקהל שרכש כרטיסים מראש וגם אצל הביקרת הסרבותי הגיבו בצורה חיובית ולעיתים אפילו נלהבת. „מה מה כל סיור וכבלת פנים הם ללא תקדים", אומר סגל „לא רק לתיאטרון הזיבור אלא לכל תיאטרון ישראלי בארה"ב. מפיקים ומארגני סיורים נדהמו בתגובת הלב שקיבלה הקבוצה. הם לא יכולים הו להאבין כקבוצה ישראלית בלתי־ידועה, רוכבת עברית ומצגה דרמה קשה כלאה ברגרים הסטוריים ואלגוריות תוכל להחשב כאחד מאיתני תרבות החסובים של העונה. לצערי", כותב סגל, „לא קיבלתי את הדוכס הזה מדבריו של תורן. במקום להיות גאה בהיקנ הגדול, הוא היה מרוגז".

תורן מתלונן על הארגון הלקוי, ואילו סגל אומר כי „הוא יכול להבטיח שהם עשו מעל ומעבר לחובותיהם כמפיקים כדי להבטיח את הצלחת הסיור ואת התרמית החיובית של הקבוצה, השחקנים וישראל". הוא גם מבקש להבהיר כי הסיור לא היה מכחרי וכי הארגון האמריקאי היה קשור בקש"ת (קשרי ומפעלי תרבות) בשבתיים האחרונות בפרדיקט רחב היקף להצגת הישגיה התרבותיים של ישראל בצפון אמריקה.

הוא מסכם: „ריבוח כמו זה של אילן תורן מצער מכום שהוא מזיק לנשר הצרין הזה. כשחקנים, כישראלים, כיהדים יש לנו מעט מדי בעלי ברית מכרי לבהנו את כחותינו בהתקפות זה על זה. נכון, הסיור של הניאסרון הזיפאי יכול היה להיות טוב יתר, ועל זאת נצטרך אנחנו והנהלה שלהם לדון, אבל להתמקד בבעיות האופרטיביות זו *התעלמות מהתמונה בגדול – הזחשיבות של הארה ישראל כמדינה* שבה קיימת יצירתיות גבוהה והחשיבות של מציאת דרכים חדשות להידברות בין יהודי הגולה וישראל."

ורדה צימרמן

סינדרלה תוצרת ליון

באלט האופרה של ליון יעלה בישראל את „סינדרלה" באורך מלא. חברי הלהקה יגיעו לכאן באמצע יולי ויופיעו, במסגרת ההופעות למנויי להקת „בת דור", בתל־אביב בלבד.

הכוריאוגרפית פאני פאורן העבירה את אגדת הילדים לתמונות בחלון ראווה של חנות צעצועים כשרקדנים מתפקדים כבובות.

היצירה הועלתה בפעם הראשונה בצורה א' בשנת 1985 ומאז נסעה לאירופה ולארה"ב.

זמרת איראנית להופעות בארץ

הזמירה, הנחשבת כיום לגדולה שבאמרות איראן, תגיע לישראל בתחילת יוני ותערוך שתי הופעות בתל־אביב, אחת בהיכל התרבות והשנייה בסינרמה. הזמרת, המבצעת בעיקר מוסיקה פרסית קלאסית, הזלה את הקאריירה שלה לפני כעשרים שנה ברדיו הממלכתי בטהרן, והיא נלנה ממולדתה לפני חמש שנים בלבד, לארה"ב. ביקורה בישראל הוא חלק מסיבוב עולמי.

מופע

חיים שכאלה

„שרתי לך תש"ח".
משתתפים: מוצי אביב, אבי דור, אלי נעים וזיז שביט

ימי מדינת ישראל ועשרות שנות חבלי לידתה עוברות במופע זה כחוט השני לנגד עינינו, דרך פרטים ושקופיות, פזמונים ומערכונים. הרצל והציונות המדינית, העליות הראשונות, השואה והתקומה, המאבק לעליה, ההעפלה, הפלמ"ח ומלחמת השחרור, עלייה ובניין הארץ, מעברות, מלחמת ששת הימים ושחרור ירושלים – כל אלו כרוכים ומשולבים בבניין המופע.

„שרתי לך תש"ח" הועלה לפני עשר שנים והמתכנת הנוכחית היא מחודשת. מידה מסריימת של חוסר רצף חוסר ליטוש, מחפים על הגשה נעימה ומשעשעת, לא יומרנית מדי ותואמת את הנרכים. מעבר לחיסרון של חוסר הזרימה והשטף, הנגרם בעיקר מפאת המתכונת המשלבת בתוכה הקרנת פרטים ושקופיות, הרי שכמופע, שייעודו הראשוני להעביר פיסות היסטוריה שיישארו לאחר מכן בזיכרון, ותוך כדי שעשוע, הוא מוצלח ביותר. אין ספק, מה שמאנו התלמידים הנוכרים ללמוד בשיעורי ההיסטוריה המייגעים המאופיינים בעומס אינפורמציה מתיקה הניחתת מצד מורה אנטיפטית מזרקנת, יוכשו כאן יודע רב והבי חשוב, בכיף, ותוך רצון חשק הולך וגובר.

מצחיק מצחיק המערכון על מרכיבת הקפ"פ הקשותה, ותחמה. מצחיק באותה מידה המערכון על הקיבוצניקים הצעירים שעושים קומזיץ ומפילים בפח את חבר המשק הייקה הקשיש. מוצי אביב בהדר כאן. המשתתפים הנוספים – אבי דור, אלי נעים וזיז שביט, מפגינים אנרגטיות במידה וסמפסיות נעימה. קטעי ההגשה אינם ארוכים יתר על המידה, מגוונים ונוגעים בקשת רחבה עד כמה שניתן, של הנרחשויות.

הדס מגן

באלט ישראלי, סולנים הולנדים

הפרימה בלרינה לא תגיע, אך ההכנות לקראת העלאתו המחודשת של הבאלט „היפהפיה הנרדמת" ממשיכות, והפעם, יהיו ההופעות פתוחות לקהל ולא רק למנויי הזמנות הפילהרמונית כפי שהיה בשנה שעברה.

בהפקה ישתתפו 50 רקדני הבאלט הישראלי ולצידם שני רקדנים הולנדים: **אלן לנד ואסתר פרזמן** (בתמונה). ההופעה הראשונה תיערך בתל־אביב ב־3 ביטאר. בתל־אביב יתקיימו שתי הופעות נוספות ואחר כך תעבור „היפהפיה הנרדמת" לירושלים ולחיפה.

ורדה צימרמן

הפילהרמונית הצעירה בכפר־סבא

התזמורת הפילהרמונית הצעירה תופיע ב־28 בחודש, בנצוחו של יואב תלמי, בהיכל התרבות בכפר־סבא. הקונצרט יכלול את הפתיחה „קורשלאן", והקונצרטו לפסנתר מס' 1 מאת בטהובן (עם הסולן הצעיר יגאל קשלמן) וכן את הסוויטה השניה מהמוסיקה לבלט „דפניס וכלואה" של ראוול. (חמירה של ראוול תבצע עי הפילהרמונית הצעירה גם בקונצרט לנוער ב־30 ביטאר הקרוב בניצוחו של אובן מהטה).

שידורים

טלויזיה

חינוכית

08.00 ע"כאן – רצף דפי הטלטקסט.
08.05 שעה כשר.
08.15 תלמוד – שניים אחיזן – מי מפחד מארמיה (כ).
08.40 מסך לטפרות (יסודי) משל ושיר: תרוח הצמחות חשמש (כ).
09.00 אנגלית (ד).
09.20 השעה שלנו – מיטים ומפלאות (ב).
10.30 אנגלית (ד).
11.00 חשבון (מ) חיבור בשברים.
11.15 ערמתיה.
12.35 גיאומטריה (ריבוי) כפר בנאלי – אי אטומה.
12.00 אנגלית (ד).
12.25 סטרוח (ריבוי) על הסיפור הקצר (כ).
13.00 אנגלית (מ).
13.30 היסטוריה כללית: הרטרפציה – מאה מהקומאנה.
14.00 ע"כאן – רצף דפי הטלטקסט.
14.05 האוניברסיטה המחוחה – מדע כדור הארץ – עולם הסלעים של אילת; מוסיקה של באך – משחקים בשניים.
15.00 הי ביבה „ביבה רעבה – ביבה נתקפת רעב ואינה יכולה לנשקה. בדיוק ברגע שהיא רבגי מתחילים לאכול מופיעים הדביבונים ומשלבים (כ).
15.10 רחוב סומסום – דרה, בעל שתי רגליים, מתבדר הדוקר – מה זה יכול להיות אורח ברחוב סומסום: חתר דיוויד ברוור.
15.40 שעה כשר.
15.55 נאמנים שכיות לבמאות ים – דפי מידע טלטקסט.
16.00 הקוסם מארץ עוץ (פרק 42) „הסיכה ברקות". חגיגיה ברקות מתפרדת, היא רוצה לחזור ולהיות איכ, האמצע שלה, דורותי, נהנה בה ביד קשה. מלך הנגנים מתכנן ביטויים מוקפה על ארץ עוץ, חסכ אקו ובאמתן פותר את בעיותיו. (כ).
16.25 כך היו חיינו (פרק אחרון) „בינתון". ב־1945 סטטיסטיה מלחמת העולם ה־2. צרציל מדיע על ניצחון בעלות הבריח על גרמניה ומשבר מדלים מחלטים לחזור את הניצחון.
17.00 ערב חדש.

כללית

17.30 קח סיפון – שעשוען לילדים בני כל הגילים.
18.00 פוח המוחך „ענן תחת עיר" – בקרב בני קובהה לכוח המוחך נמצא בחיפם של בני משפחת פרטנוס. אבל המשפחה מוצא לפוסקן נקם. לילדי ביי מצטרפת אליו כדי לעזור לו (דיבוב עברית).
18.30 קיצור החדשות (ערבית).
18.32 רוצה פתרון – עמיתי חברה וחיינן. אם מתלונת על הערד ותלבשת אחידה בבית הספר, רוח נשמא הוכנית הפנים (תרגום עברית).
18.45 חידושים והמצאות – על חידושי המדע והטכנולוגיה ברפואה ובתקלאות, בישראל ובעולם. בישראל: 1. אנת האזולה – אפשרויות חדשות לטיהור שפכים הנעשיתיים ממחבות הרעלים ואף מיחזורן של מוכות יקרות באמצעות אנת האזולה הגדלה בארץ. 2. שימוש ליצות ומיצים – מין „יחדי" של פטריה שנמצא בארץ מפיקים אנזים המשפר שיפור ניכר את טעמם וריחם של יינות, מיצים ועוד (תרגום עברית).
19.00 יפן חשבון (ערבית).
20.00 כותרות מבט.
20.02 אלף – שם הפרק: „טקילה". ידידה של קייט מיפי בדיס מתגרשת לילה אצל משפחת סאבר, ולמשפחה מתברר כי היא אלכוהוליסטית. אלף עוזר לה להתגבר על הבעיה (ערבית).
20.30 לחיים בראש – מצגר לחיים עבריים.
21.00 מבט לחדשות.
21.30 הפרקי שיחה.
21.35 לקראת שידור.
21.50 שושלת (פרק מאה ושלש עשרה): דנאל מנוש מקפסוף את בתו ספר בן אמנה מודיעה כי ותלמא לבמיך מיקל, צף בדחם ליאות את מאלון בתוך ומנן – בהמנה שמלכה לא מסוך, האדם מנסה להמשיל את גף ולשם כן הוא משמה את הזמרכ של מגרש עסקי השוב (עבריערבי).
22.35 סוף אמנה – עמיתי מפרה.
23.15 קרשנה של רוע – שם הפרק „הם" דיר פנסון, מומחה לתתפתנות ארכלוסין, ובנו, בן תאהת עשרה, קצאים לטיול בכפר. הם מגשים חבורה הנקראת בשם „חבר", אשר מסרתה היא לשמיד כל אדם כעל למל 15.
23.40 פרקר של יום: חדשות הלילה ומנתוי הסרטים שבר ראשון.

ערוץ 2

18.30 מה נשדר הערב.
18.32 „כחול הקר". בקר אחד קם כחול הקר ומצא אל חצי, אשתו עוזבת לבדה ומנסה בכליון עיניים לשובו של בעלה. רגעי ההמתנה ארוכים כמנת, האז קורה למחנו דבר מוזר (שרט מרגש).
18.46 „הלבן המשחה" – קומדיה טעיות צרפתית. נסיך מגיע לעיר אבוריה המשלטת על מנת לפגוש נסיכה.
19.00 „הרוצאים משוגלמים" – פרק שישי. שמעון ביחד וכל אחד לחודר. ד"ר וויטנג מחליט כי „בלהי דיר בטרוצמנו של ד"ר סטיוארט קלארק מוצא דרך לרכן את לבו של הרעב – והוא מתכנן מסיבת הפתעה לבבדר יום הולדתו. כיצד יוחלף הרעב מומלכדו? מכבים: רובין נדוול ולפרי ויויטס. מפיק: ג'וליאס ג' סטיוארט.
19.22 „חוזה תג המולד בבית לחם", תוכנית מיוחדת לכבוד חג המולד (התוכנית תשודר ללא תרגום לעברית).
19.50 „בינת המחנכנים" – ברבים ועוד. הפעם בתוכנית: מחנכנים לאיחות: ברבי ובשר עוף.
20.00 „מה נשדר מחר".
20.05 „בקצב מרחוי" – אורח והנוכחית השבוע הוא הסר רבבי תן. בין שירו המסרים, אותם יבצע „עדני שרי ו„מלמד".
20.30 „קלרדאני" – על חסרי „אין וראוי" (התוכנית אינה מומלצת לצפיה ע"י ילדים).
20.48 „שירים של הרפתשיות".
21.17 „מחול מודרני – נדדי בקר". סדנת המחול של הקונסרבטוריון בשרכז סמיר, כפר סבא, מבצעת את „חקיה על דניאל אדמה", עפי סיפר של טען זך. סריאוגרפיה: נדדי בקר. מוסיקה: בריס בשוני.
21.30 „רגע לפני" סקירה על ליקוח במשקל הסאבדיות בקרבות על חולי אידס.
21.35 „קליפ מי יודע".
21.40 „סדנת הסוטרים" המגזין הספרותי – מרגי פלימפסון, אוכן התוכנית, הוא עורך המגזין "Paris Review". בתוכנית, מספר פלימפסון על עבודתו ועל חוויותיו כעורך. במסגרת הפקידו זה הוא ראיין כמה מסופרי המתבים בנו זמנו, ופירסם את יצירותיהם בתוכנית (ללא תרגום לעברית).

המזרח תיכונית

13.30 חיים אחרים (סידרה); 14.00 מעדכון 700; 14.30 מעשיות משפחות (ערבית); 15.00 מלך השחקים (סידרה); 15.30 הבית המעופף (מגזיר); 16.00 סרט (ערבית); 18.00 „סיפר השידוגים תקסיר הבכרת מיוחדת; 19.00 60 דקות (מגזין אקטואליה); 20.00 שנה בחיים (סידרה דרמטית); 21.00 סרט בתחת הא המולדי עם ברי לואיס; 22.30 מעשיות משפחות (ערבית); 23.00 ספורט אנ.בי.אי. (ש.ח).

ירדנית

15.50 סרטים מסויירים (בער' 1); 16.45 האמנויות היפות (באנגלית, בער' 1); 17.00 ספורט בינלאומי; 18.00 תוכנית בידור בצרפתית; 18.20 כשרונות צעירים – תוכנית בצרפתית; 19.00 חדשות בצרפתית; 19.15 עולם הזה בצרפתית; 19.30 חדשות בעברית; 20.30 צחוק בלבד (קומדיה אמריקאית); 21.10 דרך המשי (סדרה דוקומנטרית על השחר בין סין לאירופה רחוקות דרך הבשמה); 22.00 חדשות באנגלית; 22.10 עדנאי הוקר (סדרה אמריקאית); 23.10 הבן של אמא (קומדיה אנגלית).

רדיו

קול המוסיקה

07.09 בהאמנה נינוחה – חומל מבוא. נשא מוראלאנות בפה מיטר לאבוב ולהמזמרת. אופוס 102; מוצרט: „אביר שלי", אריה מתוך האופרה „דון ג'ובאני"; מיידן: סונטה בגי־במול מינור לכנור ולפסנתר, שוגן; קונצרטו מס' 2 בפה מינור לפסנתר וזמ. אופוס 21; גלינקה: שלישיה „פסיטיי, לכנור, צ'לו ופסנתר; מנה: סימפוניה מס' 1 ברת מזור.
9.00 שוגן עם אנן – חפסנתרן ארתור רובינשטיין.
10.00 קונצרט בוקר – טורינה: סינפוניה סיבילינה; וייטאן: קונצרטו מס' 7 בלה מינור, לכנור ולזמ. אופוס 49; ברהמס: שלישיה בסי מזור לכנור, צ'לו ופסנתר אופוס 8; מוצרט: קונצרטו מס' 2 בסי במול מזור, לפסנתר ולזמ. ק. 595; בטהובן: סונטה מס' 21 בסול מינור לצ'לו ולפסנתר אופוס 5 מס' 2; שומאן: סימפוניה מס' 3 בסי במול מזור, „רהיינלנד" אופוס 97.
12.57 פינת השיר – חמוטל בר־יוסף קוראת משירה.
13.00 קלאסיקל – חביב ומוכר.
14.06 אמנים באולפן – וילהלמינה בוסרד – נבל; מנחה: קסעים מאת מיידן, מוצרט, הנדל, קוריגין ועוד.
15.00 אמנלוגיה בגולל – המוסיקה של „וואלה". קונצרטו לשתי הנגרות בסי במול מזור, קונצרטו לפסנתר וחמש. אופוס 58; מנדלסון: „מוסיקה לחלום ראשון" – סקרלסון; 16.00 מוסיקה לחלום ראשון – סקרלסון – קנטטה לזמ הנולה; ג. שטוקלסון – סופראן/נזמ. קאמרית ממייקן/קוק; באך: אוברטורה חג המולד – חלק ג' רדי (שלגים/מקה. הקונדרלה מלים בורג/ולהקה כלילו/ ז. ברנדרז); שירים לזמ המולד.
18.00 קונצרט קאמרי – הייזן: רבעיית כלי קשת בדרמטור אופוס 17 מס' 4 (רבעיית האאולוגן); מוצרט: חמשיה במי במול מגור לפסנתר וכלי נשיפה ק. 452 (ר. לוגו עם רבעיית נשפנים סולנים); צ'ייקובסקי: רבעיית כלי קשת מס' 3 במי במול מגור אופוס 30; (רבעיית לאן); מנדלסון: שלישיה פסנתר מס' 1 בדרמטור, אופוס 49 (שלישיה בדרזדן).
20.05 פריאמה עכשוית – לאסלו שאפר „חלון בעל משחק בסיר".
20.30 מאולמי הקונצרטים שלנו – הזמן הפילה. הישראלית, מנצח: דוד פרסקין, סולנים: י. מוטרל, סמל; פיטר, באס + מקהלת הנבנים והזמרות בהדרכת קרין קסטפל, מקהלת הילדים „אנקור" בהדרכת ארנון מרוז – בסהוכן: הפתיחה „לאונורה" מס' 3 אופוס 72 א; בסהוכן: סימפוניה מס' 8 בסי־מזור, אופוס 93; נעים שרוי: „מחיה המתים".
23.00 לפני שידורה לפה פה סול (ש.מ).

רשת א'

17.05 רדיו עשרה – מגזין נשי, מנהי נשי מדוחיים על המתרחש בקנו המזרח.
22.05 הפות ענן – תכנית על הקשר בין הורים לילדיהם, והפנים: קו פתוח להורים ולילדיהם.

רשת ב'

16.05 שעה קלה עם חיים משה.
17.05 בעיר בוחנת, שאלות וסוגיות בחברה.
18.06 ראשון ראשון – סיכום חשבון בספרים.
19.35 עם ישראל – מרסף לעניינים יהודיים בעולם.
20.05 שלום לבן דודי – פיוט וברכה בשידור חי.
22.05 לוואנזו בחלום – מחרוזת שירים.
23.05 בעיניו לבין עצמו – שיחות עם מאזינים בשידור חי.

רשת ג'

18.06 מצעד הפזמונים הלועזיים.
21.05 אדום עמוק.
23.05 הלילה תזא שירים.

גלי צה"ל

18.05 שעה קלה על כלכלה.
18.45 חמש עשרה קטנות – עניני צבא ובטחון.
00.00 עד חצות – עמון חדשות לסיכום אחרוני היום והלילה.

צה"ל 1

19.05 שירים מכאן.
20.05 בעיקר מוסיקה – „בדולי המתופפים – פרקים בחתפתחות הנגיפוף בבאלי" – „עידן הסמוינג – הנגיפים על המנה". מגיש: אתרלה קמינסקי.
21.30 אוניברסיטה משודרת – מגמות היסוד בשירה המודרנית – הפשטה הה המגיאה, מרצה: פרופ שמעון אדרבנק (ש.ר).

צה"ל 2

24.00–12.00 מרתון באו.
24.00 ציפורי לילה עם בדשון רייכר

חדרה

חדרה: שם המשחק 7.00, 9.30

כפר־סבא ■ רעננה

עמק: בוקר טוב ראשון 7.00, 9.15
הקי: חמישה בבוקר 7.00, 9.15
אורנה: סגור

פתח־תקוה

היכל 1: מת לחיות 4.30, 7.00, 9.30
היכל 2: בוקר טוב ראשון 7.00, 9.30
שלום: סגור

לוד ■ רמלה

אורלי: סגור
אורן: חתיך מבוקש 7.15, 9.30
בנה חיה: ביקי מיטים 7.15, 9.30

נהריה ■ עכו

היכל הצרבות: בוקר טוב ראשון 9.15, 7.00
רקן: נשר הברזל 2 7.00, 9.15

נתניה

אפרת: מת לחיות 7.15, 9.30
סמרחיה: בית 5.00, 7.15, 9.30
שרון: עסקים בוחלים 7.00, 9.15
דוה: יופיו של הנמא 7.15, 9.30

עפולה

מוסיתרון: בעקבות הזיכוכאה הבחולה 9.00

קרית שמונה

שמרה: חתיך מבוקש 7.15, 9.30

רמת־גן וגבעתיים

אראמיה: עסקים בוחלים 5.00, 7.30, 9.45
אירמון: סגור
לילה: הנישה שבינינו 7.15, 9.30
הדר: חילו והנסיכה 4.30, 7.30, 9.30
רב גן 1: מת לחיות 5.00, 7.25, 9.50
רב גן 2: קפה בוקר 5.00, 7.30, 9.50
רב גן 3: מאסר הרש וחלום 5.00, 7.30, 9.50
רב גן 4: בוקר טוב ראשון 5.00, 7.20, 9.55
שמשה: עיניים שחורות 7.15, 9.30

קרית אונו

מרכז קולנועי ק. אונו: סרגיים

קולנוע

תל־אביב

אבטיח: מי רצה אחרי 5.00, 7.30, 9.50
אדיליה: בא ראה 4.00, 6.30, 9.30
בית ליסין: מלך לחם אחד 23.15
בן־יהודה: חילו והנסיכה 4.30, 7.00, 9.30
גורדון: הגיגה של מאמא 5.00, 7.15, 9.30
בית: מחת ידיע בראש 5.00, 7.30, 9.50
דיזנגוף 1: קפה בוקר 7.30, 9.50, 11.00
דיזנגוף 2: המודרנים 7.30, 5.10, 10.50 מאסר 5.15, 9.50, 1.00
דיזנגוף 3: פקין בלוז 1.00, 5.15, 9.50
בוקר קטן שלי 11.00, 3.00, 7.30
דקל בי 7.10, 9.35
דיזיינ: אוקי מרדף לוהט 12.00, 7.15, 9.30
דוה: נשרה הנשים 5.00, 7.15, 9.30
הקולנוע (בית אמריקה): מסע לטיטה 9.30, 7.00, 4.15
הן 1: עסקים בוחלים 5.00, 7.30, 9.50
הן 2: מת לחיות 4.45, 7.30, 9.55
הן 3: תקלה מופלאה 5.00, 7.30, 9.50
הן 4: לסגיד באמבה 5.00, 7.30, 9.50
הן 5: בוקר טוב ראשון 5.00, 7.30, 11.00
מיילת 1: המלך ליר 5.00, 7.15, 9.15
מיילת 2: מאסר הרש 4.45, 7.00, 9.30
מיילת 3: מלחמה ושלום 2.30, 7.00
לב 1: יום שני הנרעד 5.00, 7.45, 9.45
לב 2: הדרים הם נתר אחוך וחנגע 2.00, 5.00, 7.45
לב 3: רחוב הקסנה – חלק א' – איש אינו אשם, 2.30, 6.00 חלק ב' סיפורה של רחוב הקסנה 9.10
לב 4: הנסיכה הקסנה 5.00, 9.45
בגלל המלחמה הזאת 2.00, 7.45
ליסור: מאמא בגרות 5.00, 7.15, 9.30
מוגרבי: סגור
חבינבסקי 7.00 השחף, 9.30 מקגינטר הנרול
מנהאון תיאט: קרן אצל סבא 7.15, 9.30, 4.30
מקסים: מגישה עיוורת 7.30, 9.30
סמדריך: סגור
סיון (לשעבר אלנבי): הטעה של שרון לישסיין 10.00
מאה: מוכנים בבסמרים 7.15, 9.40
מריה: אומלל אבל איתך 7.15, 9.30
4.00, 2.00, 12.00
23.30 מקסי פיסכן הנביע הקדוש
בשמה: הנישה הבוהה של בחדית הין 4.30, 7.00, 9.30
שוקה: מרדף חצות 4.30, 7.00, 9.30
תמנו – יכות אביב: לידיד איב 7.30, 9.30
תבלנה: בדד 6.00, 9.00
תל־אביבים: מסקר המחלקה 5.00, 7.15, 9.30

ירושלים

אינפוריה 1: מוכנים בבסמרים 7.00, 4.30, 9.30
אינפוריה 2: יופיו של המנא 5.00, 7.15, 9.30
אינפוריה 3: הנגיגה של באמבס 7.15, 5.00, 9.30
אינפוריה 4: הפתיחה בקרוב
אורשקן: מרדף חצות 4.30, 6.45, 9.15
אורנים 1: המודרנים 4.30, 7.00, 9.15
אורנים 2: קפה בבוקר 4.30, 7.15, 9.15
אורנים 3: אנה 4.30, 7.00, 9.00
אורנים 4: הנסיכה הקסנה 4.30, 7.00, 9.00
אורנים 5: מאריון 4.30, 7.00, 9.15
אורנים: עסקים בוחלים 4.30, 7.00, 9.00
בית אגרון: 5.15 בטבסרים 7.15 הארם שידע יותר מדי
9.30 הנפה הבבלי
בטרה: בא מה 4.45, 6.30, 9.30
בטשטה: הקלות הבלתי נמבלת של הקיום 6.00, 9.00
בטרה: 6.00 לבבות בהבה 8.00, 10.00
הדרים הם מר ארוך הדגנ
מגבר 1: מת לחיות 4.30, 6.45, 9.15
מגבר 2: חילו והנסיכה 4.30, 6.45, 9.15
מגבר 3: הקומדיה 4.30, 7.00, 9.00
מגבר 4: יום שני הנרעד 4.30, 7.00, 9.00
קרן: בחרה הכרים 4.30, 7.00, 9.00
חלון: מאסר הרש 4.30, 7.00, 9.00
תיאטרון הדרמה: בכר קטן שלי 7.00, 9.30

חיפה

אורה: הנגיגה הקסנה 7.15, 9.30
אורלי: בדד 5.00, 6.00
הן: מת לחיות 4.30, 6.45, 9.15
מדריה: 5.15 נס ביחד 8
7.15 ומפחה בבבר
9.15 הים הרים לאחר הבדרים
עמבון 1: מבקר בחלשה 7.15, 9.30
עמבון 2: מאמא הדרים 7.15, 9.30
עמבון 3: פגישה עיוורת 7.15, 9.30
פאר: עסקים בוחלים 4.30, 7.00, 9.15
קרמאה: יופיו של הנמא 4.30, 7.00, 9.15
חלון: חילו והנסיכה 4.30, 7.00, 9.15
רב גן 1: מי רצה אחרי 4.30, 7.00, 9.15
רב גן 2: בוא 4.30, 7.00, 9.15
רב אור 1: מרדף חצות 4.30, 6.45, 9.15
רב אור 2: הקומדיה 4.30, 7.00, 9.15
רב אור 3: בוקר טוב ראשון 4.30, 6.45, 9.15

■ קריות דיפה

מגדיה: מת לחיות 7.00, 9.15
מבוקר: עסקים בוחלים 7.00, 9.15
אורנים: פרחים בעליית הגג 7.00, 9.15
בית הקמה: בגלל המלחמה הזאת 9.15
הזמלה: בעל המשאלה 7.00, 9.15
נבון: מבקר המחלקה 7.00, 9.15

■ אשדוד

אמנה: בוא 7.15, 9.30
בטרה: מבקר המחלקה 7.15, 9.30

■ אשקלון

אמנה: חתיך מבוקש 7.30, 9.30
בטרה: הקלות הבלתי נמבלת של הקיום 7.30, 9.30
רחוב: נשר הברזל 2 7.30, 9.30

■ באר־שבע

חן: מרדף חצות 7.00, 9.30
הלל: הנרבות: הקלות הבלתי נמבלת של הקיום 8.00

■ הרצליה ■ רמת השרון

הדר: מרדף חצות 7.00, 9.30
הלל: הנסיכה הקסנה 7.15, 9.30
מלון דיאנה: קפה בבוקר 7.15, 9.30
בטבע: כוסות לאחרונה 9.35
אביה
תמרה: נשר הברזל 7.15, 9.15

■ חולון ■ בת־ים

אדרמנו: פרחים בעליית הגג 7.15, 9.30
אדרמנו: חיים בעליית קרית שדה: שם המשחק 7.00, 9.30
אדרמנו: מעריצה בקנה 7.30, 9.30
מגרה: עסקים בוחלים 7.30, 9.30
מגרה: מבקר המחלקה 4.30, 7.15, 9.30
שמשאנה: שדה בטעגל מגר 4.30, 7.15, 9.30
ריטנו: בית 7.15, 9.30

■ חדרה

חדרה: שם המשחק 7.00, 9.30

■ כפר־סבא ■ רעננה

עמק: בוקר טוב ראשון 7.00, 9.15
הקי: חמישה בבוקר 7.00, 9.15
אורנה: סגור

■ פתח־תקוה

היכל 1: מת לחיות 4.30, 7.00, 9.30
היכל 2: בוקר טוב ראשון 4.30, 7.00, 9.30
שלום: סגור

■ לוד ■ רמלה

אורלי: סגור
אורן: חתיך מבוקש 7.15, 9.30
בנה חיה: ביקי מיטים 7.15, 9.30

■ נהריה ■ עכו

היכל הצרבות: בוקר טוב ראשון 9.15, 7.00
רקן: נשר הברזל 2 7.00, 9.15

■ נתניה

אפרת: מת לחיות 7.15, 9.30
סמרחיה: בית 5.00, 7.15, 9.30
שרון: עסקים בוחלים 7.00, 9.15
דוה: יופיו של הנמא 7.15, 9.30

■ ראשל"צ ■ רחובות

בית: הנגיגה של באמבס 7.15, 9.15
הדר: בוקר טוב ראשון 7.00, 9.15
הן: 1 חילו והנסיכה 4.30, 7.15, 9.30
2.3. הן 2: מרדף חצות 4.30, 7.15, 9.30
2.3. הן 3: הים הרים לאחר הבדרים 4.30, 7.15, 9.30
בעמון: בוקר טוב ראשון 7.15, 9.30
ראשון: יום שני הנרעד 7.15, 9.30

שידורים קבועים

קול המוסיקה

06.02 שעון מוסיקלי.
07.07 מה נשמע.
20.27 פינת חשיר.
23.58 פרסים על התכניות

רשת א'

06.00 הנעמלות בוקר.
06.16 והאר עיניו
06.30

בעריכת ארנון מגן

הרעש בארמניה – והרעשים שיבואו

הגורל שפקד לאחרונה את העיירה ספיטק בארמניה...

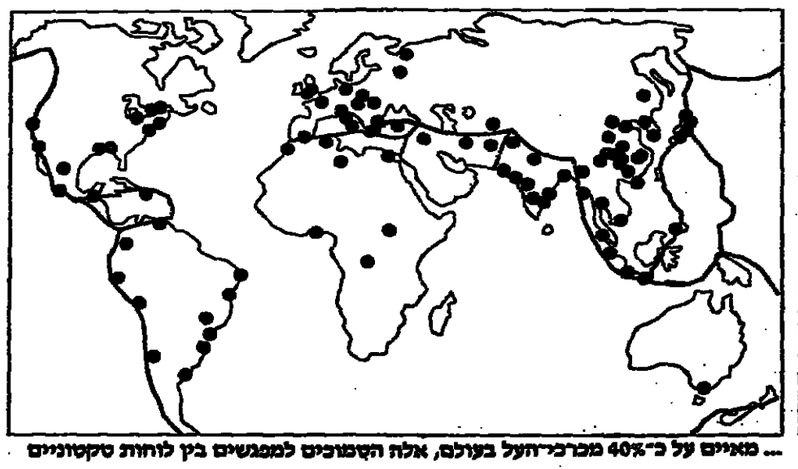

... מאיים על כ־40% מכדור־הארץ בעולם, אלה השטחים למפגשים בין לוחות טקטוניים

חודש וחצי בלבד לפני הרעש הגדול בארמניה נערכה לא הרחק מכאן, בסבילסי בירת גרוזיה, ועידה בין־לאומית על זיהוי רעשי אדמה. ייתכן שכבר באותה עת התחולל משהו במעבה אדמת ארמניה. מכל מקום, איש מן המומחים הזרים לא ידע על כך, וגם לא המומחים המקומיים, אם כי עוד ב־1985 דורגו האזורים הצפוניים של ארמניה כפגיעים מאוד לרעשים, משום שכאן נפגשים שני לוחות טקטוניים גדולים, הלוח הערבי מדרום והלוח האירסאי מצפון, ובנוסף לכך נתחשים לכאן עוד מספר לוחות קטנים יותר, ממזרח וממערב. לדעת הרבה מומחים, הבקע הצפון־אנטולי הנובל באיזור זה ממזרח אינו פעיל פחות מבקע ס"ט אנדריאס בדרום קליפורניה. ליד בקע ס"ט אנדריאס התחקו עשרות מכשירי מדידה, לא כן בארמניה.

כדי שיהיה ברור: עדיין אין דרך לחזות מראש, מתי והיכן בדיוק יתרחש רעש אדמה, ומה תהיה עוצמתו. אבל יש דרך לעשות חיזויים מקורבים ובטנים האחרונות היו כמה וכמה חיזויים כאלה, שהצילו חייהם של רבבות ואולי של מאות אלפי אנשים. הדוגמה הקלאסית היא מה שאירע בעיר הסינית הייצ'נג, השוכנת ב־500 ק"מ מצפון־מזרח לפקין. בשעות אחה"צ של 4 בפברואר 1975 קראו השלטונות לכל התושבים לצאת את בתיהם. בשעה 7.36 בערב פקד את העיר רעש בעוצמה של 7.3 בסולם ריכטר. גגרמו נזקים עצומים לבתים, אבל בספר הקורבנות בנפש היה קטן יחסית: כאלף מתים. המומחים סבורים, כי אלמלא הפינוי היו נספים 100,000 מתושבי הייצ'נג. האחדה המוקדמת באה הודות למעקב בן שנים אחר תנודות הקרקע באיזור. סייסמולוגים מקצועיים עקבו אחר מד־לחץ שהותקנו בארמה, וסייסמולוגים חובבים, "יחפנים", דיווחו על התנהגויות יוצאות־דופן אצל בעלי־חיים, על מעיינות שחרבו לפתע, וכידוע, דוגמה מוכחת אחרת היא מברה"מ דווקא: ברעש חזק שפקד ב־1984 את העיר בויל באוזבקיסטן נהרסו כמעט כל הבניינים, בהם בניינים שתוכננו לעמידה ברעשים חזקים, אבל הרעש היה צפוי ובזכות האזהרות המוקדמות היו רק פצועים – כ־100 – ואף לא הרוג אחד.

המדידות בבקע ס"ט אנדריאס נעזרות, בין השאר, בקרני לייזר המשוגרות משני מקומות על כדור־הארץ אל לוויין. בשיטה זו אפשר למדוד בדיוק את מרחקיהם של שני מקומות אלה מן הלוויין, ובאופן זה לחשב, בשיטה הטריאנגולציה, את המרחק ביניהם לבין עצמם. כאשר חזרים על מדידות אלה כמה וכמה פעמים, במרווחי זמן של שבועות או חודשים, אפשר לבדוק אם הלו שינויים במרחק זה – שינויים שמקורם בתנודות בקרום כדור־הארץ. הבעיה היא, שליידים הם מכשירים יקרים וקשה להתקין מכשירים אלה בהרבה מקומות. אבל לאחרונה בחנים שיטה חסכונית יותר, הפוכה במקום שיהיו כמה ליידים שאותם יחזור על־ידי מראה אחת בלוויין, אפשר להתקין את הלייזר בלוויין ולהתקין הרבה מראות – זולות יחסית – על כדור־הארץ.

הרעש האחרון בארמניה היה בעוצמה של 6.9 בסולם ריכטר, מדי שנה מתרחשים ברחבי העולם מאות רעשים בעוצמה בין 6 ל־7, כ־120 בעוצמה בין 7 ל־8 (בלומר, חוקים פי 10, כי סולם ריכטר הוא סולם לוגריתמי) וכ־2 בעוצמה בין 8 ל־9. למרבה המזל מתרחשים רוב הרעשים האלה באזורים לא־מאוכלסים, אבל גם כך נראה מספר הקורבנות של הרעש בארמניה – לפי האומדן, 50,000 לפחות – גבוה מאוד יחסית לעוצמתו. אבל ההסברים לכך הוא כנראה הבניה הלקויה של חלק מן הבניינים בעיירי דירות רבים, שרובם הוו בעלי 5 עד 12 קומות, נבנו מבטון בעל איכות ירודה וללא חיזוק מלדה, חם קרסו ותחתם כמו בייני קלפים. הסבר אפשרי נוסף הוא העובדה, שרעש זה היה מה שנקרא רעש „שכוח", שמוקדו נמצא בעומק קטן יחסית, בין 10 ל־15 ק"מ. רעשים מסוג זה קטלניים יותר מרעשים שמוקדם נמצא בעומק ביניים (70 עד 300 ק"מ) או גדול (300 עד 700). גם הרעשים שמקורו את עיד הנמל אנדיר במרוקו ואת טקופיה, בירת מקרונזיה היזגוסלוויה, הוו רעשים „שכוחים", ואמנם שניהם הוו כרוכים בקרבנות רבים.

מאז הרעש הגדול בטוקיו ב־1923, שבו נהרגו יותר מ־100,000 איש, לא היו למרבה המזל שום רעשים גדולים בסמוך לריכזי אוכלוסין גדולים וצפופים. אבל איש אינו יכול לערוב שלא יהיו שוב כאלה בעתיד. בקשר לכך כדאי להזכיר, כי ב־1985 נהרגו כ־10,000 איש במקסיקו העיר עקב רעש, אם כי האפיסנטר שלו (המקום „על־פני כדור־הארץ שנמצא מעל למוקד הרעש) היה במרחק מאות ק"מ מן העיר.

בכנס של האיגוד הגיאופיסיקלי האמריקאי, שנערך לאחרונה בדנוור, בירת קולורדו, הושמעה האזהרה כי בעתיד יש לצפות להרבה רעשים וגמגמ זה האחרון בארמניה, או אף חמורים ממנו מבחינת מספר הקורבנות בנפש. הסביר רוג'ר בילהם מאוניברסיטת קולורדו: יש בעולם 100 כרכים ומאוכלסים כבר, או יהיו מאוכלסים עד סוף המאה, ביותר מ־2 מיליון תושבים, וכ־40% מהם נמצאים או במרחק של פחות מ־200 ק"מ מגבולותיהם של לוחות טקטוניים, שהם המקומות המועדים לפורענות, או סמוכים לאזורים שאירעו בהם רעשי אדמה גדולים בעבר. המצב עוד יחמיר במרוצת השנים: בשנת 2035 יחיו כ־600 מיליון אנשים בכרכים אלה. „התנאים כשרים לאסון שלא היה דומנמו בעבר", אמר בילהם ותבע להרבות בשימוש בלוויינים כדי לשפר את יכולת החיזוי מראש. גם הוא וגם עמיתיו הודו, כי כיום יכולת זו מוגבלת מאוד.

רופאים במרכז הרפואי „סורוקה" על הפתן השחור:

מכיש מעט, מכיש לאט ולא כל־כך מסוכן

מאת עודד בר־מאיר

הפתן השחור הוא הנפוץ בין הנחשים הארסיים בנגב, אבל לא המסוכן והתוקפני שבהם. ידועים רק מעט מקרים של הכשה על־ידי נחש זה. מרבית המוכשים מופנים אל המרכז הרפואי „סורוקה" בבאר־שבע. הנמצא במרכז איזור התפוצה של מין נחש זה. שלושה מרופאיו, ד"ר אבנר גאנון, ד"ר שמואל כי־עלי ופרופ' אריה קינן, אנשי מחלקה פנימית ב', מרוחים בימים אלה „מעל בור־הרפואה", בטאון ההסתדרות הרפואית בישראל, על ארבעה אנשים שהופנו לביה"ח „סורוקה" בשנים 1967–1987 בשל הכשות של נחשים, שלפי כל הסימנים היו פתנים שחורים.

„מעט מאוד ידוע בישראל ובעולם על התסמונת הקלינית של הכשת פתן שחור", כותב ד"ר סיקולר. „המקרים המתוארים בדיווחנו מהווים לפי מיטב ידיעתנו דיווח ראשון מסוגו על הכשת פתן שחור שבהם זוהה הנחש בודאות".

המקרה הראשון היה בחילת בת 19, שבעת שהותה בקיבוץ נירים שבנגב המערבי הוכשה באצבעה על־ידי פתן שחור באורך של כ־35 ס"מ, אשר החזיקה בחרדה בזיית מחמר". (בקשר לאורך נציין כאן, שהפתן השחור מגיע עד לאורך של 1.20 מ'). היא הוחשה לביה"ח, קיבלה טיפול ושוחררה כעבור יומיים, כלי שיתגלו בה שום סימנים מקומיים או סיסטמיים (מערכתיים) כתוצאה מן ההכשה.

המקרה השני אירע בנער בן 13, אשר הוכש באיזור שרה"בלוך. הנחש זוהה בודאות כפתן שחור על־ידי איש בית־ספר שרה המקומי. גם במקרה זה אושפז המוכש בביה"ח למשך יומיים בלבד.

המקרה השלישי הוא של חייל בן 19, שהוכש היה עסוק בנחשים. הלה הוכש ידו לפיו של הנחש לעיני חבריו החזיקה שם רקה תמימה בהיותו בטוח, שקביון לו עם ועמן שחור, שהוא נחש לא ארסי. הנחש הוכא יחד עם הבער המוכש ל„סורוקה" ושם זוהה כפתן שחור. במקרה זה נמשך האשפוז ארבעה ימים.

המקרה הרביעי אירע אף הוא בחייל בן 20, שהוכש באיזור צאלים. סימני ההכשה – נפיחות, חום גבוה וכאבי ראש – הלמו כליל מקץ הטיפול הרפואי, ולאחר ארבעה ימי השגחה שוחרר לביתו.

בבדיקת מעקב שנערכה לחייל חדש לאחר ההכשה לא נמצא אצלו שום ממצא קליני או מעבדתי.

ובכן, ארבעה מקרים בלבד במשך 20 שנה (אם כי ייתכן שהיו עוד מקרים שלא הגיעו לידיעת הרופאים ב„סורוקה"), ושניים מתוכם אירעו לתובבי נחשים ובעקבות פרובוקציה מכוונת. נמצא שהפתן השחור איטי, לא־תוקפני ואינו מגיב על מגע בהכשה־מחוץ – בניגוד לתיאור נחשים אחרים מבני משפחתו, משפחת הפתניים, שהם מן המוכרים בנחשים, כגון הקוברות הממטות. גם כאשר הפתן השחור מכיש, הכשתו אינה מסוכנת ביותר. ד"ר סיקולר מדגיש, כי הקלות היחסית של הסימנים הקליניים – כאבי ראש, חום, חולשה כללית, בחילה והקאה – עומדת בניגוד לזו הנגרמת מהכשות מינים אחרים במשפחת הפתניים ובסתירה לארסיותו הרבה של ארס הפתן השחור בניסויים שנעשו על בעלי־חיים. מחברי הדו"ח מסבירים סתירה זו בכך, שארסו של הפתן השחור שונה בהרכבו מארסם של נחשים אחרים במשפחת הפתניים: הוא אינו מכיל חומרים רעילים המעלים את חדירות כלי הדם. סיבה שניה היא, שהפתן השחור מזריק את ארסו לאט ובכמות קטנה.

אין להסיק מן האמור לעיל, שמותר להתעלם מסכנתו של הפתן השחור. אדרבה, מחברי המאמר ב„הרפואה" מעריכים, כי העליה במספר היישובים ומקורות המים בנגב בשנים האחרונות הביאה לעליה ניכרת במספר הפגעים השחורים באיזור זה וייתכן, איפוא, כי ההכשות על־ידי פתנים שחורים יהיו בעתיד.

הורמונים, מין ומתמטיקה

או: מדוע יש הרבה יותר גברים בעלי כשרון מתמטי בולט מאשר נשים

באה"ב אין בחינות בגרות אחידות, כמו בישראל או במרינות אירופה, אבל לתלמידי בתי־הספר התיכוניים נערכים שני מבחנים כלל־פדראליים, אחד לבחינת ידע והשני לבחינת כושר התפיסה וכו', והתצאותיהם קובעות בין השאר את סיכוייו של הצעיר להתקבל לאוניברסיטה בכלל, ולאיזו אוניברסיטה. בהתחשב בהבדלי הרמות והדרישות בין המוסדות האקדמיים השונים, המבחן השני נוחלק לשני חלקים: אחד לשוני, והשני מתמטי. בחלק המתמטי, SAT-M שמו, נבחנים מאז שנות ה־70 כבר בני 12–13, הבולטים בבשרונותיהם המתמטיים, כדי 3% מכל מחוזר, במטרה לגלות מחוות מבריקים מוקדם ככל האפשר. במשך השנים הצטבר מאגר של רבבות כשרונות צעירים כאלה והוא משמש עתה חומר למחקר בפני עצמו.

החוקרים הם פסיכולוגים, מומחים לחינוך וגם סקסולוגים. מדוע סקסולוגים? מפני שכבר מלכתחילה התברר, שיש הרבה יותר נערים מאשר נערות בעלי כשרון מתמטי בולט (להבדיל מן המשוואה ברמה המתמטית בין כלל הנערים והנערות). בקרב בני 12–13 שהגיעו ל־500 נקודות ברמה המתאימה בקידוב לזו של בן 17 המבקש להתקבל לקולג') היו שני נערים על כל נערה; בקרב אלה שהשיגו 600 נקודות היה היחס 1:4; ולשיא של 700 נקודות הגיעו 13 נערים על כל נערה.

חוקרים שתהו על סיבת התופעה ביקשו מעמיתים בהמבורג ובסין לעדוק אותו מבדק עצמו – והתוצאות היו דומות. משמע, אין זו תופעה שמקורה בחינוך, באורח החיים, בגורמים גנטיים או כרומוזומיים, המיוחדים לארה"ב.

מבדק SAT-M נוחן בעיקר את כושר החשיבה המתמטי, ולכן אין סתירה בין הממצאים שהבאנו כאן ובין העובדה הידועה היטב, כי בחישוב בעל־פה דווקא הנערות הן הטובות יותר, לשתות בגיל מוקדם יותר. פסיכולוג אחד גם מצא, כי בגיל 9–11 מנת המשכל הממוצעת של הבנות גבוהה ב־3 נקודות מזו של הבנים, חן שבות מהם בהרבה בחישובים. לעומת זאת הן נופלות מן הבנים בתרגילים אריתמטיים מופשטים יותר, כלומר כבר בגיל מוקדם זה נהנים הבנים מיתרון במה שאפשר לכנותו חשיבה מתמטית.

נטיונות החוקרים למצוא הסבר לתופעה בגורמים סביבתיים עלו בתוהו. הפסיכולוגית קמילה בנבא, העוסקת שנים רבות בסוגיה זו, בדקה את אמיתותן של רשת מקובלות בקרב הסוציולוגים, כגון זו שהנערות להוטות אחרי המתמטיקה פחות מאשר הנערים. ייתכן שדבר זה נכון לגבי כלל הצעירים, אבל לא לגבי הנערות המוחננות בכשרון מתמטי. נערות אלה גם אינן סבורות שהמתמטיקה היא „עיסוק גברי", או שסיכוייהן לעבוד אח"כ במקצוע זה פחותים מאלה של הגברים. גם העידוד שקיבלו מהוריהן לא נפל מן העידוד שקיבלו הנערים המוכשרים.

לאחר שכל הנישות הפסיכולוגיות־חברתיות לא העלו דבר, החלה בנבא לתור אחרי גורמים ביולוגיים. חיזוק לגישה זו קיבלה גם מן העובדה, שבקרב המוכשרים מאוד במתמטיקה יש לא רק הרבה יותר נערים מאשר נערות, אלא גם שיעור כפול, כהשוואה לכלל האוכלוסיה, של קצרי ראיה, אחוז יד ימנים ובעלי אלרגיות והתנכאות בעיקר בשכיחות גבוהה מאוד של קדחת השחת. בשאלה זו עצמה כבר עסקו בעבר שני חוקרים הגיעו למסקנות שונות. האמריקאי גורמן גשוויינר סען, כי ההורמון הזכרי טסטוסטרון, הגורר למוחו של העובר בשלב מסוים של ההריון, עשוי להיות אחראי להתפתחותם של כשרונות יוצאי־דופן כמו גם ל„שמאליות" ודוד. כנגדו טוען הדני הלמות ניבורג, שהאחריות לכשרון מתמטי בולט נופלת לא על הכמות הגבוהה של הטסטוסטרון, אלא על היחס הבמוחי בין הורמון זה ובין ההורמון הנקבי אוסטרדיול.

חיזוק לגישה הביולוגית היא גם העובדה הידועה כבר מאז שנות ה־20, כי נערים וגברים מיטיבים מן הנערות והנשים להתמודד בבעיות מרחביות, כגון לדמיין עצמם תלת־מדיים, להיחלץ ממבוכים וכדומה. ידוע גם המבדק שפיתח פראה, של הטיית מבוגה עם מים. 84% מן הגברים, אבל רק 31% מן הנשים, הכירו בכך שפני המים נשארים אופקיים, אם כי הם נמדים עתה ביחס לדפנות המבוגה. מאז שנות ה־60 גם ידוע, כי יש חלוקת תפקידים בין שתי ההמיספירות של המוח, וכי מבוגרים זו קיימים הבדלים קלים בין גברים ונשים. הבדלים אלה מצויים כבר עם הלידה והדעת נוהגת, שהם פרי של פעולת הורמונים שונה בתקופת העוברות.

אבל כל אלה הם השערות בלבד. קמילה בנבא הסתפקה בינתיים בקביעה הסתמית מאוד, כי הבדלי השיבה המתמטית בין בני שני המינים מקודם „בשילוב של גורמים ביולוגיים וסוציאליים". בכך יצאה ידי חובתה כלפי כולם, וכלפי אף לא אחד. במלים אחרות: זהו עדיין שדה בור המצפה לחוקריו.

פנימיה נסיונית ללקויי למידה

מאת דנקה הרניש

מכון פנימייתי ראשון מסוגו בארץ ללקויי למידה, המסוגלים בבעלי הפרעות מוחיות זעירות, נחנך בימים אלה בכפר־סבא. הוא מיועד לילדים בעלי מנת משכל רגילה או גמוכה במקצת, הסובלים מליקויים מזעריים בתפקודי המוח ועקב כך יש להם קשיים בלמידה, בהסתגלות ובתפקוד.

הנכים מסוג זה, שהם אגב הקבוצה הגדולה ביותר בקרב הנכים בארץ, הם בעלי התנהגויות בלתי־רצויות במרבית שטחי החיים ואינם מתמידים בעבודה מעבר לפרקי זמן קצרים. השירותים הקיימים היום בקהילה אינם ערוכים לטפל בהם, היות שהם זקוקים לטיפול קונגיטיבי משולב בשיטות הוראה מיוחדות והם צריכים ללמוד תפקידי יום־יום ולרכוש את הכישורים החברתיים, שיאפשרו להם להשתלב במסגרת העסוקתית.

מאז 1983 פועלת לקידום לקויי הלמידה האגודה הוולונטרית „ניצן". הנסיון שהצטבר באגודה זו מלמד, כי אפשר להגיע לתוצאות טובות, אם משקיעים מאמצים רבים בטיעוד לילד או לנער בשנות ליבודו בבית־הספר, בנסיון לקדם את יכולתו הלימודית. לאור נסיון זה החלט בביטוח הלאומי לתת תמיכה כספית לפרויקט נסיוני זה של מכון פנימייתי ללקויי למידה.

המכון ינהל ויתופעל על־ידי אגודת „ניצן" בתוכנית מיוחדת. עיקר הפרויקט ממומן על־ידי המוסד לביטוח לאומי. המוסד יעניק לכל אחד מ־15 המוסד לביטוח לאומי. המוסד יעניק לכל אחד מ־15 החניכים קצבה חודשית של 500 ש"ח במשך שנתיים, וכן כ־120,000 ש"ח למימון כוח האדם, הציוד וההוצאות התפעוליות. בשאר המימון, כ־45,000 ש"ח, יישא הג'וינט. המוסד לביטוח לאומי יוסיף ללוות באופן פעיל את התוכנית המקצועית ולממנה במשך שתי השנים הראשונות, ועם סיומה יופקד לקודים לקראת ההמשך בעתיד.

חדר צנתורים חדש ב„אסותא"

גם בשביל חולי לב המבוטחים בקופת־חולים הכללית?

מאת דנקה הרניש

הנהלת בית־חולים הפרטי „אסותא" בתל־אביב מנהלת עתה מגעים עם קופת־חולים הכללית למציאת הסדר, שיאפשר לחולי לב מבוטחי הקופה להגיע לבדיקות ולטיפול בחדר הצנתורים החדיש והמשוכלל, שהוקם באחרונה ב„אסותא" בהשקעה של יותר ממיליון דולר.

הנהלת „אסותא", המפעילה זה שלוש שנים מערך מצוינ ומשוכלל לניתוחי לב, החליטה להשקיע את הסכום הנכבד בחדר הצנתורים נוכח הביקוש הרב הקיים היום לבדיקות וטיפולים בצנתור. על פי ההערכות של גורמים מקצועיים נעשים בישראל כ־4,000 צנתורים בשנה, והתורים ברפואה הציבורית לצנתורים הולכים ומתארכים. בחלק מבתיח"ח הציבוריים אין צוות כירורגי מתאים, לאחרים אין המשאבים הדרושים להקמה ולתפעול של יחידת צנתורים מודרנית, ורבים מבתיח"ח הציבוריים שמקיימים את מערך הצנתור אינם עומדים בלחץ הביקוש. הנתונים של רופאי קופ"ח מלמדים, כי אלפי חולים ממתינים בתור לצנתורים וכי ההמתנה נמשכת חודשים רבים, לעתים יותר משנה.

צנתור לב הוא הכלי האבחנתי החשוב ביותר בטיפול בחולי הלב. הבדיקה מרגימה את כלי הדם הכליליים ובאמצעותה אפשר לקבוע את מידת היצרות והחסימה של עורקים אלה. אין עושים ניתוח לב פתוח מבלי שהחולה יעבור קודם־לכן צנתור לב. אבל בשנים האחרונות משמש צנתור הלב לא רק לאבחון, אלא גם לטיפול. התפתחה הטכניקה של החדרת צנתר עם בלון לתיקון החסימות בעורקי הלב. שיטה זו חוסכת לחולים רבים את ניתוח המעקפים, שהוא מסוכן ויקר יותר, והיא אחד החידושים הרפואיים המבריקים ביותר בשנים האחרונות. אך אליה וקוץ בה: האפשרות לסלק חסימות בעורקים הכליליים על־ידי ניפוח הבלון הגרילה באופן ניכר ביותר את מספר המועמדים לצנתור לב, בהם חולים שכגלל מצב בריאותם אינם מסוגלים לעבור ניתוח המעקפים, אבל הם מסוגלים בהחלט לעמוד בטיפול הרחבת העורק באמצעות הבלון. כך קרה שיחידת הצנתורים נהפכה לחד־חנית במערכת הטיפול בחולי הלב.

חדר הצנתורים שהופעל זה עתה ב„אסותא" הוא החדיש ביותר בישראל והוא נחשב משוכלל ביותר גם בעולם המערבי. מביה"ח נמסר, כי נרכש ציוד ממחשב ומודרני המיועד לביצוע צנתורים רגילים, כלומר אבחנתיים, וצנתורי בלון. חדר הצנתורים נבנה כך, שיוכל לקלוט ללא קושי גם את ציוד העתיד, שנמצא כרגע בשלבי פיתוח, כמו צנתור לייזר וצנתורים „חכמים" אחרים המתוכננים לפתיחת חסימות העורקים.

ליחידת הצנתורים ב„אסותא" הוכנס אקו־דופלר צבעוני. מכשיר זה, יחידי בארץ, בודק את תפקוד הלב באמצעות גלי קול. לרשת המומחים זהו המכשיר המשוכלל ביותר מסוגו בעולם. כן הוכנסה לחדר הצנתורים של „אסותא" מצלמת „גמא", המשמשת למיפוי לב מכל הסוגים.

שונה ה„שעון" של אוגרים

לבעלי־חיים, כמו לאדם, יש שעון ביולוגי פנימי הקובע מתי הם ישנים, ערים, אוכלים וכו'. בדרך המקרים מכוון השעון לפי חליפת היום והלילה.

האם פירוש הדבר, שכאשר מנתקים בעלי־חיים מסביבתו הטבעית וכופים עליו מחזור מלאכותי של אור וחושך – שעונו הביולוגי משתבש? לא! דוקא, טוען הביולוג ד"ר מייכל מיינייר מאוניברסיטת וירג'יניה בשרלוטסוויל. הוא אמר בכנס השנתי של החברה לנאורולוגיה בטורונטו שבקנדה, כי כאשר אוגרים מוחזקים בחשיכה ברציפות, עובר הפיקוח על השינה והערות למעין שעון־על ביולוגי, המתאם את קצב שחרורם של הורמונים, שינויים בטמפרטורת הגוף ומחזורים יומיים אחרים. שעון זה גורם לכך שגם בתנאים אלה האוגרים מתעוררים מדי 24 שעות ומתחילים להתרוצץ ללא הפסק שעות אחוכות, עד בוא שעת השינה.

כבר לפני שנים אחדות עלתה ההשערה, ששעון־על זה ממוקם במה שקרוי הגרעין העל־צומתי. גרעין זה נמצא אצל האוגרים, ואצל היונקים בכללם, קצת מעל למקום הצטלבותם של שני עצבי הראיה במוח (חלק מסיבי עצב הראיה היוצאים מן העין השמאלית מוליכים אל חלקו הימני של המוח, ולהיפך). מדענים ביפן יצאו לבדוק השערה זו לפני כארבע שנים: הם הסירו את הגרעין העל־צומתי ממספר אוגרים והתוצאה היתה, שהם החלו להתרוצץ בזמנים שריחוחיים לחלוטין, ביום או בלילה. אחר־כך נטלו היפנים רקמה של עוברי אוגרים, שהכילה בכל הנראה את הגרעין העל־צומתי, השתילו אותה באוגרים שנותחו – והדות לכך החזור השעון הביולוגי שלהם לתקנו.

היה זה ניסוי מרשים, אבל הוא הותיר פתח לתהיה: לא היה ברור אם על־ידי טיפול זה הושתל באוגרים השעון עצמו, או דבר־מה שאפשר לאותו שעון לבוא לידי ביטוי. את הקושיה הזאת פענח לאחרונה ד"ר מרטין ראלף, אחר מעוזריו של ד"ר מיינייר. ד"ר ראלף הסתייע בניסויים בקו מושגשי של אוגרים, שהחזור היומי שלהם היה קצר מ־24 שעות. הוא הסיר את הגרעין העל־צומתי מאוגרים של הקו הזה בעלי מחזור יומי קצר ואחר־כך השתיל בהם תאי עוברים שנלקחו מאוגרים בעלי מחזור יומי רגיל, ולהיפך. בכל הניסויים האלה התחילו האוגרים המטופלים להתנהג לפי השעון הביולוגי של התורם. הוכח, איפוא, שהשעון הביולוגי אכן מצוי בגרעין העל־צומתי, וכן הוכחה האפשרות לשנות את השעון הביולוגי על־ידי ניתוח מתאים.

רפואה יקרה במערב־גרמניה – אבל לאו דווקא טובה

התרופה הרחם גבוהה ביותר בבריסניה, בדנמרק ובמערב־גרמניה, ולעומת זאת היא נמוכה באיטליה וביוון, בנראה הדדות למאמצים שמשקיעים בשתי מדינות אלה באבחון המקרים של מחלה זו. התמותה במחלות של דרכי הנשימה גבוהה ביותר בבריסניה, באירלנד, ביוון ובאיטליה הדרומית. בתמותה עקב אבני מרה מובילה איטליה.

התמונה הכוללת המתקבלת רחוקה, איפוא, מלהיות אחידה וקשה להצביע בצורה חד־משמעית על מדינות „בריאות" ומדינות „חולות". יש מדינות שבולטות לטובה במחלות מסוימות, ולרעה – במחלות אחרות. עם זאת מלמד הסקר, כי המשאבים הכספיים המוקדשים לבריאות הם רק גורם אחד, ואפילו לא תמיד החשוב ביותר, בקביעת רמתה של מערכת הבריאות במדינה זו או אחרת. לקח זה מתאים יפה גם לישראל.

ספר חדש

היקום המשתנה

שמו של הספר „היום בו השתגה היקום", פרי עטו של ג'יימס ברק (ספרית מעריב, תרגם עמוס כרמלי), עלול להטעות. אין המדובר באירוע תר־פעמי, ששינה את היקום מן הקצה אל הקצה (האם היה כזה?), אלא בשורה שלמה של אירועים, ואולי לא אירועים בדיוק, כי אם תגליות מרעיות.

לתוך 350 עמודי הספר נדחסו מאות תגליות כאלה, קצתן חשובות יותר וקצתן חשובות פחות. זה טוב, מפני שהקוראים – מן הסתם לא מדענים, אלא בני נוער ומבוגרים המתעניינים במדע בלי לרצות להעמיק בו – מקבלים מידע על־פני יריעה רחבה מאוד, הכוללת גם רקע היסטורי, סוציאלי, דתי וכו'. זה רע, מפני שאין המחבר מתעכב־על שום נושא בצורה מניחה את הדעת והוא מרפרף מנושא לנושא על דרך של אסוציאציות, לפעמים מלאכותיות למדי. כל פרק מעשרת פרקי הספר נוער, לדברי המחבר בעצמו, ללמד על שינוי ההשקפות המדעיות בתחום מדעי מסוים, אבל המציאות רחוקה מכך. למשל, הפרק „סביר באופן אינטופי" פותח בודעידת הכנסיה בטרנטו (1545), עובר לתיקון לוח השנה בידי האפיפיור גרגוריוס, משם לקופרניקוס, לייצור אבק שריפה בגרמניה, דרך ליאונרדו דה וינצ'י, גילוי כוכבי השביט בידי טיכו בראהה, גילוי הירחים של צדק בידי גליליאו, המצאת הניאומטריה האנליטית – ומסתיים בתפוח והגורל של ניוטון. אכן, מבלבל קצתו הקשר העיקרי שנתחר בין כל התופעות האלה הוא – פחות או יותר – קשר המכן, מאז ראשית המאה ה־16 עד סוף המאה ה־17. דוגמה אחרת: הפרק „מתאים לשלוט" פותח במיון הצמחים ובעל־חיים על־ידי לינה השוודי ועובר אח"כ ל... גיאולוגיה. עם זאת יש בספר גם פרקים המוקדשים רובם לנושא אחד, אמנם מרחיב, כגון הפרק „לעשות גלים", המספר על החשמל ועל האור. דומה שסוג זה של כתיבה „מרוכזת" משרת טוב יותר את הקורא מחבב המדע הפופולרי.

מכל מקום ראוי הוא שהקוראים ייהנו משפע התמונות האיורים ומצורתו המהודרת של הספר.

א. מ.

הדר צנתורים חדש ב„אסותא"

גם בשביל חולי לב המבוטחים בקופת־חולים הכללית?

מאת דנקה הרניש

הנהלת בית־חולים הפרטי „אסותא" בתל־אביב מנהלת עתה מגעים עם קופת־חולים הכללית למציאת הסדר, שיאפשר לחולי לב מבוטחי הקופה להגיע לבדיקות ולטיפול בחדר הצנתורים החדיש והמשוכלל, שהוקם באחרונה ב„אסותא" בהשקעה של יותר ממיליון דולר.

הנהלת „אסותא", המפעילה זה שלוש שנים מערך מצוינ ומשוכלל לניתוחי לב, החליטה להשקיע את הסכום הנכבד בחדר הצנתורים נוכח הביקוש הרב הקיים היום לבדיקות וטיפולים בצנתור. על פי ההערכות של גורמים מקצועיים נעשים בישראל כ־4,000 צנתורים בשנה, והתורים ברפואה הציבורית לצנתורים הולכים ומתארכים. בחלק מבתיח"ח הציבוריים אין צוות כירורגי מתאים, לאחרים אין המשאבים הדרושים להקמה ולתפעול של יחידת צנתורים מודרנית, ורבים מבתיח"ח הציבוריים שמקיימים את מערך הצנתור אינם עומדים בלחץ הביקוש. הנתונים של רופאי קופ"ח מלמדים, כי אלפי חולים ממתינים בתור לצנתורים וכי ההמתנה נמשכת חודשים רבים, לעתים יותר משנה.

צנתור לב הוא הכלי האבחנתי החשוב ביותר בטיפול בחולי הלב. הבדיקה מרגימה את כלי הדם הכליליים ובאמצעותה אפשר לקבוע את מידת היצרות והחסימה של עורקים אלה. אין עושים ניתוח לב פתוח מבלי שהחולה יעבור קודם־לכן צנתור לב. אבל בשנים האחרונות משמש צנתור הלב לא רק לאבחון, אלא גם לטיפול. התפתחה הטכניקה של החדרת צנתר עם בלון לתיקון החסימות בעורקי הלב. שיטה זו חוסכת לחולים רבים את ניתוח המעקפים, שהוא מסוכן ויקר יותר, והיא אחד החידושים הרפואיים המבריקים ביותר בשנים האחרונות. אך אליה וקוץ בה: האפשרות לסלק חסימות בעורקים הכליליים על־ידי ניפוח הבלון הגרילה באופן ניכר ביותר את מספר המועמדים לצנתור לב, בהם חולים שכגלל מצב בריאותם אינם מסוגלים לעבור ניתוח המעקפים, אבל הם מסוגלים בהחלט לעמוד בטיפול הרחבת העורק באמצאות הבלון. כך קרה שיחידת הצנתורים נהפכה לחד־חנית במערכת הטיפול בחולי הלב.

חדר הצנתורים שהופעל זה עתה ב„אסותא" הוא החדיש ביותר בישראל והוא נחשב משוכלל ביותר גם בעולם המערבי. מביה"ח נמסר, כי נרכש ציוד ממחשב ומודרני המיועד לביצוע צנתורים רגילים, כלומר אבחנתיים, וצנתורי בלון. חדר הצנתורים נבנה כך, שיוכל לקלוט ללא קושי גם את ציוד העתיד, שנמצא כרגע בשלבי פיתוח, כמו צנתור לייזר וצנתורים „חכמים" אחרים המתוכננים לפתיחת חסימות העורקים.

ליחידת הצנתורים ב„אסותא" הוכנס אקו־דופלר צבעוני. מכשיר זה, יחידי בארץ, בודק את תפקוד הלב באמצעות גלי קול. לרשת המומחים זהו המכשיר המשוכלל ביותר מסוגו בעולם. כן הוכנסה לחדר הצנתורים של „אסותא" מצלמת „גמא", המשמשת למיפוי לב מכל הסוגים.

هكذا من الأصل

בצה"ל נערך עתה „שבוע אבטחה" שבמהלכו נבדקים כל סידורי האבטחה במחנות צה"ל. הרמטכ"ל, סגנו וקצינים בכירים עורכים ביקורות פתע ועומדים על סדרי האבטחה בבסיסים. בתמונה: סגן הרמטכ"ל, אלוף אהוד ברק (מימין) ערך אור לאומתל ביקורת פתע באחד הבסיסים במיקוד המרכז

(צילום: יאיר דומב־דובר צה"ל)

נפצעו 2 יהודים ו־8 ערבים בקבוק הוטל בשערי תקווה

מאת כתבי דבר: רני רבינשטיין, הרצי עיתים

שלושה בריאנים נפגעו אתמול מהתנגשויות עם חיילי צה"ל, בכפר גיאל ליד מודיעין, במעבר מעילה יהמה של מחיל בבאר. מעדות מקומיים שדיווחו על כך מסרו, כי צה"ל פתח אתמול על כפרים נוסעים באיזור מודיעין אולם בדרך כלל לא התפתחו תקריות אלימות.

מדיעת עדה נמסר אתמול על מפיעתם של המרמה בצערים בעת פיזור הפגנה בבוריאה, אשמאי ואלרמיין.

אתמול בבוקר הותקף אוטובוס שנסע מקרית ארבע לירושלים באמצע הדרך מבוקשתיה נפגעה קל. נוסעי האוטובוס לכרו שנים מחדר האבנים וכמרו אותם לידי כוחות הכמחון באיזור. בערב נפגע ילד ישראלי בן 12 מאבן, שהשלכה לעבר מכונית שנסע בה נמביש ירושלים אל עזרה. מבית החולים של התאחדות הנסים בשכם נמסר אמש, כי בשעות הערב הובא ילד בן 12 מצוב מפחה הפלים מולדים. נסיבות מפיעתו אינן ברורות.

בקבוקתבערה הושלך אמש על בית בטעדתקוה, ליד כביש חדה שומרון. הבקבוק פגע בבית, משפחת סגל וגרם נזק קל. מחוזת צה"ל פתחו בחקירה.

המהפך בגשמים

(המשך מעמוד 1)

בדרום יהודה, בנגב ובערבה. היום תיחלש הסערה, לדברי החזאי, אך הגשמים ייפסקו רק לקראת הלילה. מחר תחול הפוגה בגשמים, אך הם יתחדשו מזרחיים וצפון סוף שבוע נשמן.

במשך כל שעות יום אתמול התחוללה סופת שלגים עזה באזור הדרום והוא נסגר לתנועה. מעשה שלג כיסה את רכסי הרי צפת, הגולן וחרמון. באיזור הגליל והעמק הגיעה מהירות המשבים ל־130 קמ"ש. בצפת נעקרו עצים וחסמו את כביש צפת – ראש־פינה. גם בן עמו ככמת הגנים שהתקיבו מחדרים בפתחי הבריתיהם. סירות דייג בכברת ניזוק בן הרוחות הקזות. בצפון הגולן נסגרו כבישים לשעות אחדות, עד שבמלכות כל צוות פיני את השלג שנערם בכבישים.

עם זאת, מוסיף בפלס הכנרת לעלות בשלושה ס"מ ביום ונראה, שסכר דגניה יפתח בשבועות הקרובים, כדי למנוע הצפת הרי הכנרת.

חקלאי עבק יזרעאל הביעו קורה רוח על הגשמים בעתם, אך גילו ראבה נהה שיעור הפליחות במים הזרמים אל המאגרים.

במאגר הבים עמת, שבערבה, נקוו יותר ממיליון מטרים מעוקבים מים.

נראה שהגשמים שירדו בשלושת הימים האחרונים בנגב הצילו את עונת הזיתים. עדה לא היה צורך להפוך את הקרקע ולהרוג אדם בחרב. בעזה הגיעה אתמול כמות הגשמים מתחילת העונה ל־100 אחוז מהממוצע הרב־שנתי, ובבאר־שבע ל־79 אחוז. בבמרצע ארבי הגיע הגשם ל־115 אחוז מהממוצע מתחילת העונה.

בבמרצע הרבה הרבה מלחים משרטון ליד פלמחים

בגשם הלילה, תחת ברד כבד, בעוד נחשולים אימתניים מכים את סיפון אניתם, הוצלו אתמול 17 אנשי צוותה של אנית המטען ההולנדית "זוק" שבשרטון "צים", שעלתה על שרטון בקרן פלמחים.

הרדמה הלילה עוד בליל אמש. מחמת הסערה המשתוללת ניתק עוגן הספינה, והיא הוחלה להיסחף ללב ים. אתמול בבוקר הוכב בלילה, כשיל בחוף, כי האניה נתקעה בין שרידי שרבי הגלים של הבגל הרומי העתיק, בסמוך לצוק פלמחים. מיד ניסה לרחוה על כך לשטרה, שפנתה אל חיל האויר. מיד נלחה בסוק שרחפי בעל הספינה. אולם, רב החובל, יוסף ירבי, הוליט להיכנע מהילוץ אוויר, אולי בשל תנאי מזג האוויר הקשים. בינתיים הוזעקו לחוף אנשי חיל הים, אמבולנסים וצוותי הצלה נוספים. כל אותה עת שטפו גלים גבוהים את סיפון האניה ונקפאה סכנה לחיי הצוות. מלחי האניה יחד באקדה מיהר בכל לכיוון החוף. אנשי חיל הים קפצו אל הבים הנוסעים וקיבעו אותו. אחר־כך שולשל מהסיפון כולם חבלים, שכן יחיד מלחים אל אסרת הצלה. עוד לפני שהגיעו אל היבשה וזינקו לעברם חיילי הקומנדו הימי וגרדו את הסירה אל החוף.

הימאים הרטובים, בני לאומים שונים, הועברו לקיבוץ פלמחים וכמבר במשקה הם. ב־2.30 בבוקר הסתיים המבצע בהצלחה.

נודע, כי 'רוקי' עמרה להפליג בימים הקרובים מאשדוד לרומניה, נושאת מטען גדול של פוספטים.

הרוחות העזות בגמל אשדוד שיבשו אתמול את מהלך העבודה ולא אפשרו לאנית הנוסעים "צמוך" להיכנס לנמל. שני דייגים, שהיטלטלו במשך שלושה ימים בים הסוער, נותרו אתמול בבוקר באמיסת כחות בחוף קריתים.

השניים, סעיד עלי יוגאס, בן 19, ועבראלה שאליל נאגר, בן 30, יצאו בסוף השבוע שעבר בסירת דייג קטנה עם מנוע עזר לדוג בסמוך לחוף רפיח. בשל הסערה נסחפו ללב ים. מנוע הסירה התקלקל ומוזנם אזל. בדרך נס נסחפה סירתם לחוף קריתים וכך ניצלו. קציני משטרה הביעו אתמול פליאה על כך שבמשך שלושת ימי שהותם בים לא נתגלו במערכת הכלים.

רחזת של 160 קמ"ש בתל־אביב

רחזה עזה, שמהירותן הגיעה עד 160 קמ"ש, אשר נשבו בשבוע הקשר הטלשני.

רחמים רוד, בן 40, מיפו, שניסה אתמול בבוקר לתקן אנטנה שהועפה ברוח, נפל מגג ביתו ונפצע. הוא הועבר לבית החולים "איכילוב". מצבו קשה.

ידיעום של בכאי תל־אביב, כי אחד הרחבים בבוקר אמש נגרם בעקבות הרוח הקשה, אולם מחרתיים הם עומדים להתחדש ובסוף השבוע שוב צפויים גשמים עזים. מוג־האוויר הסוער נגרם מאפיק ברום עמוק מאד, שהביא אויר קר ממזרח־אירופה. גלוחה אליו שקע ברומטרי עמוק וחזק, שאפף כמשפך אדי מים מעל הים ותיכון ויצר הן את הגשמים והן את הרוחות החזקות.

דובר חברת החשמל, דיווח אמש על מאות תקלות "מלמעלה עד למטה לאורך ולרוחב". עשרות חוטי מתח גבוה ומאות רבות של חוטי מתח נמוך נקרעו מחמת הסערה. באזור הרצליה־רעננה השתררה עלטה זו הפעם השלישית בשבועיים האחרונים. גם באזור צהלה לא היה חשמל כמעט כל שעות היום. עשרות צוותים של החברה עמלו כל היום והלילה כדי לתקן את הנזקים הקרדים.

מחמת התקלות בהספקת החשמל שותקו רמזורים רבים ונגרמו פקקי־תנועה קשים. כן הקשו מאד על התנועה שלוליות ענקיות. חברת "לב בנגע" מכרה על 350 קריאות של נזקים במצוקה באזור תל־אביב, פי חמישה מביום רגיל, על 125 קריאות באזור חיפה ועל 120 קריאות בירושלים, פי שבעה־שמונה מביום רגיל.

שתי תקלות חמורות אירעו ברשת הטלפונים. איזור בית־הכרם בירושלים נחתך אתמול בצהריים בשל חדירת מים לכבל תת־קרקעי. דובר "בזק" אמר אמש לסופר "דבר", כי עד הבקר אמור תיקון הכבל להסתיים.

אמש נחתכה קרית ארבע בשל תקלה במרכזה. גם תיקונה של מירכזת זו נמשך כל הלילה ובשעת מסירת הדיווח עדיין לא היה ידוע מתי יחודש הקשר.

שמיר ינסה להחיות

(המשך מעמוד 1)

מובארק בקידום תהליך השלום באיזור. בלשכת ראש הממשלה אמרו אתמול שעד סוף השבוע יתברר אם אכן יצא ביקור זה לפועל. „אין עשן בלי אש, אבל עדיין לא ברור עד כמה ביקור זה הוא אופראטיבי", אמר אחד ממקורבי שמיר.

אם יגיע מובארק לירושלים, הוא יהיה המנהיג הערבי הראשון שיעשה זאת, מאז ביקורו הרסטורי של סאדאת. בכל שמתנו שנתן מובארק מאז הרצחו של סאדאת, לא ביקר מובארק בישראל.

רליה שרון, מושרת "דבר" בברשיניה, מוסיפה: לדברון ומיחוד לדבר". – ראש עיריית בית־לחם, אליאס פרייג', אמר כי הוא מצפה ששנת 1989 תהיה שנת משברמתן בין ישראל הפלשתינים.

פרייג' אמר לסיימס', כי אחד הדברים להשיג זאת היא שביתת נשק בחמות או"ם, שבמסגרתה ישוחררו עצורים פלשתינים וישראל תוציא חלק מכוחותיה מהשטחים.

כתב הטיימס' אומר כי חוב הפלשתינים בגדה כתן את הסיס, הסמיכה הבי־ערבלה בשיעבוד מדינה פלשתינית בצד ישראל.

בנגב מאיימים ב'מרד מסים' בתביעה לא לפגוע בתוסה"י

מאת אמיר רוזנבלום, כתב דבר

מפגש ועדי עובדים, שנערך אתמול בבית מועצת פועלי אופקים, נסב על כצב התעסוקה הקשה בעיירה ובאזור והתוצאות הכפירות מכוונת האוצר לפגוע בתוספת היוקר.

מזכיר מועצת פועלי אופקים, מעדיה אילון, אמר: „בשורדי המשלה אכזרים ועזרים לחרוש כיום בנגב. נראה שהשביתות וההסגנות אינן עוזרות. יש לנקוט מאבק חליפי, כגון הפסקת תשלומי מסים לרשויות ולממשלה, עד שיימצא פתרון למצב השורר כיום.

רק כאשר ייתבעו אלפים על פגיעה בחוק וחבטות האוצר יתפגעו, אולי תתעורר הממשלה מתרדמתה העמוקה ותבא השנים, בכל האמור לפיתוח הנגב", אמר אילון.

ועדי העובדים קראו לשר האוצר לא לפגוע בשכר ובתוספת היוקר. ר"ר ועד עובדי מפעל המקסטיל „אומן", רפי פיקוס, אמר אתמול: „העובדים תרמו בעבר לכל תכנית כלכלית. הגיע הזמן שהאוצר "יחדל" מציבור השכירים, הייניף מלשאת הכבר, בעת שיש מגזרים אחרים שמהם ניתן לקבץ ולשנות מדרי עדיפויות".

בתום המפגש שיגר מזכיר מועצת פועלי אופקים מברק לשר האוצר, שמעון פרס, לאמור: „אני פונה אליך בבקשה להימנע מפגיעה בתוספת היוקר ובשכר העובדים. שכרו של ציבור העובדים נמוך בשנה האחרונה, במיוחד בענפי הייצוא, וחלקם בקושי מגיעים לשכר המינימום. העובדים מצפים לכל תוספת יוקר בכליון עיניים. אני קורא לך בשעה זו לחזק את ציבור העובדים, במיוחד בעלי ההכנסות הנמוכות".

הצוות בראשות יהודית קרפ ממליץ:

להגביר תיאום צה"ל־משטרה בחקירת התלונות של ערבים

מאת מובה גימוק, כתבת דבר בירושלים

צוות משטרתי, בפיקודה של המשנה ליועץ המשפטי למשלה יהודית קרפ, הכוחן בחודרים האחרונים את נושא הטיפול בתלונות תושבים ערבים נגד אזרחים ישראלים ביהודה ובשומרון ממליץ כי חקירות משטרתיות יולחו על־ידי אנשי הפרקליטות האזרחית ובמיוחד במקרי מוות, וכן שאיש קשר במרחב הצבאי יופקד על התיאום ועל שיתוף הפעולה של הצבא והמשטרה.

הבעיה העיקרית שאותרה בידי הצוות, שהחל עבודתו לפני חצי שנה, היא בעיית התיאום של הצבא עם המשטרה. כיום קיימים עיכובים בהגעת ידיעות מהצבא למשטרה.

הצוות מצא, כי המשטרה והצבא מקיימים חקירות מקבילות במקרים רבים, וכי החקירה מתנהלת לעתים קרובות זמן רב לאחר האירוע. המחסור בכוחאדם גורם לאי הזמנת עדים ונגרר הכל החקירות מתמשכות ופעמים רבות נאלצת הפרקליטות לבקש השלמות זמן רב אחרי שהתרחש האירוע.

כך היה במקרה של עבדול־בסט ג'ומעה, שנהרג בקידום בפברואר. יוסף פרבר ושמעון קו מקדומים נעצרו בסמיכות ושוחררו בערבות. עד כה, עשרה חודשים לאחר האירוע לא הוגש נגדם כתב־אישום.

פנייה להשעות עסקן 'חירות' החשוד במעשים מגונים בבנותיו

מאת נתן רוקי, כתב דבר בתל־אביב

מבקר עיריית תל־אביב שמואל רוביצ'ק ביקש, להעביר מתפקידו את עובד העיריה, חבר מרכז 'חרות', שהואשם בביצוע מעשים מגונים בבנותיו.

זה, על־פי החוק, המחייב את המבקר לבקש מראש העיריה להעביר מתפקידו עובד המואשם בעבירות שיש עמן קלון.

דבר DAVAR
יומון יומי לפרטים
העורכת חנה זמר
משנה לעורך דוד פדהצור
מנהל המערכת: דר' מרדכי פרי
המערכת: דבר בעמ
מפה בדפוס דבר בעמ
המערכת והמנהלה תל־אביב
רח' שינקין 45, ת.ד 199
מיקוד 61001
טלפון 286141 (6 קוים)
מחלקת המודעות
טלפונים ישירים
286156, 281860, 298032
סניפים:
ת"א, בית „דבר" רח' שינקין 45
טלפון 286141, מיקוד 65233
ירושלים:
המערכת: רח' המלך גורג' 16
בית מאאיה קומה ב
טלפון 242203, ת. ד. 94229
חיפה: רח' הנביאים 27
טלפונים 642111־2־3, ת. ד. 33104

לחברתנו יהודית ועדי והמשפחה
אתכם באבלכם על מות
האם ז"ל
בית עין חרוד מאוחד

השתתפותנו הכנה באבלו הכבד של חברנו הפנסיונר
ראובן זיים
במות הבת ז"ל
רעי עובדי חברת החשמל לישראל
מרחב הדרום
החברים הפנסיונרים

בהשיבו ל־11 הצעות לסדר היום בכנסת:

רבין: הפתרון לשטחים – במו"מ; בינתיים אורך־רוח, לא בכיינות

מאת מובה גימוק, כתבת דבר בכנסת

שר הבטחון יצחק רבין, אמר אתמול בכנסת כי המדיניות בנגיעת השטחים והאוכלוסיות שבתרבה בתם, יצמאו ליד שולחן המשא ומתן. בינתיים, יש צורך בסבר סבירה ואדרך רוח ולא בכביינות או תגובתנות.

בהשיבו על 11 הצעות לסדר־היום, שנושאן האירועים בהר־ברכה והתקוממות בשטחים, הדגיש רבין גם לאיידעי שכם לפני שבועיים. הוא הדגיש, כי בתנו החלטה לא הוא כל תקלות, אך לאחר מכן נרשמו עשר הפחות סדר, שבתחלכן נהרגו ונפצעו תושבים. שר הבטחון משובבע, כי חיילי צה"ל פעלו כהלכה ועפ"לי הנהלות הראוות. „מי שמיידה אבנים ובקבוקי תבערה צריך לדעת שהוא מסתכן סיכון חמור". רבין הדגיש לשאלותיו של ח"כ יוסי שריד מ"מרצ" בנוגע לדרכי הקצין הבחוקן פ. שוחר את אירועי שכם, ולדבריו, ייחבון שהקצין אכן לא גבה עדויות מן הנושבים המקומיים על מה שקרה בשכם. לשאלה אחרת של שריד ציין רבין, כי בעת השלמת הסדר במקום השתמש הדיילים בגדרות פלאסטיק ובאש חיה וחידי נמשך, והערכתו, בין רגע לחצי שעה.

בנושא הנחת עשאת אמר רבין, כי אלו ואלאים בהבין שיגוי מוסר לתם שיסבירו לעצמם מרגע 18 שנים לא הסכים ערעאת לשיגוי. „אולי. רוזקא תושבי השטחים שנאבקים וכבר שני עומדים בסכל ובמנוקות, אמרו שבכנה אי־אפשר להשיג יחור. ערעאת מרגיש שיש בבל ליכולתם של הנושבים לשאת ואם אמנו נגלה אוזך ודת רב יחור אולי נביא את תושבי השטחים למסקנה שלא מערעאת תבוא הישועה, אלא מפה".

בהתייחסו להתרחשויות בהר־ברכה הודיע רבין, כי מבדיקה לאור הידיעה התברר שהמקום בו נמצאה נחת יעקב פרג אינו בשטח שנכלל בין קרקעות הישוב ברכה. כי בכל מקרה שבו מדובר במי שחשיף בקבוק תבערה יש ליחות בו על מנת לפגוע, גם אם אין־כל סכנה נשקפת. לחיין בעת הדיי. שעדיה פרצה באולם בשמעיארי הנושים את. ח"כ אליעזר ולדמן מהתורה, כי הוא בעצמו נזון מקרה ליחות בערבים מבורון. ולדמן יצא מכליו ונעק לעבר מיעארי „תחזור בן, אתה מביא דיכוי. רק בעקבות התעבדות ידיד הכנסת הוא קרא מתוך שקיבל מסיעארי וכו בתב. שהוא מבקש להבהיר, כי לא התכוון להפשיט את ולדמן אישית במעשים כאלו, אלא ריבר נגד מדיניות שולדמן וחברי הגלים בה.

ח"כ רן כהן מ"מרצ" הזהיר כדברי מידה מן הראוי שהמתיישבים בשטחים ידעו שהנשק ניתן להם להגנה עצמית. קיום הנשק והסוד פיקוח על עבירות על. הנשק הוא בידי הרשות המוסמכת ולא בידי משתו אחר".

ח"כ חיים רמון, היו"ר הפרי של סיעת המערך, אמר בהצעתו לסדר־היום, כי הוא מתנגד לעניינה הקולקטיבית אותה מנהיג רבין. „עניינה סביבתית לא רק שלא חוסכת דם, אלא גורמת עוד יותר אנשים לפעל הדמים".

בהתייחסו להתרחשויות בהר־ברכה הודיע רבין, כי מבדיקה לאור הידיעה התברר שהמקום בו נמצאה נחת יעקב פרג אינו בשטח שנכלל בין קרקעות הישוב ברכה. כי בכל מקרה שבו מדובר במי שחשיף בקבוק תבערה יש ליחות בו על מנת לפגוע, גם אם אין־כל סכנה נשקפת. לחיין בעת הדיי. שעדיה פרצה באולם בשמעיארי הנושים את. ח"כ אליעזר ולדמן מהתורה, כי הוא בעצמו נזון מקרה ליחות בערבים מבורון. ולדמן יצא מכליו ונעק לעבר מיעארי „תחזור בן, אתה מביא דיכוי. רק בעקבות התעבדות ידיד הכנסת הוא קרא מתוך שקיבל מסיעארי וכו בתב. שהוא מבקש להבהיר, כי לא התכוון להפשיט את ולדמן אישית במעשים כאלו, אלא דיבר נגד מדיניות שולדמן וחברי הגלים בה.

ח"כ רן כהן מ"מרצ" הזהיר כדברי מידה מן הראוי שהמתיישבים בשטחים ידעו שהנשק ניתן להם להגנה עצמית. קיום הנשק והסוד פיקוח על עבירות. הנשק הוא בידי הרשות המוסמכת ולא בידי משתו אחר".

בהתייחסו לדברי רבין, אמר ח"כ אליעזר ולדמן, כי הוא בעצמו נזון מקרה ליחות בערבים מבורון. ולדמן יצא מכליו ונעק לעבר מיעארי „תחזור בן, אתה מביא דיכוי. רק בעקבות התעבדות ידיד הכנסת הוא קרא מתוך שקיבל מסיעארי וכו בתב. שהוא מבקש להבהיר, כי לא התכוון להפשיט את ולדמן אישית במעשים כאלו, אלא דיבר נגד מדיניות שולדמן וחברי הגלים בה.

ח"כ רן כהן מ"מרצ" הזהיר כדברי מידה מן הראוי שהמתיישבים בשטחים ידעו שהנשק ניתן להם להגנה עצמית. קיום הנשק והסוד פיקוח על עבירות. הנשק הוא בידי הרשות המוסמכת ולא בידי משתו אחר".

בהמשך הדיון הקיף ח"כ מחמוד מיעארי מרשימה המתקיימת פרטים על הדאות המתיחה בשם. לדבריו, מבר מיוחדה מסיעת חרות לחילים כי בכל מקרה שבו מדובר במי שחשיף בקבוק תבערה יש ליחות בו על מנת לפגוע, גם אם אין־כל סכנה נשקפת. לחיין בעת הדיי. שעדיה פרצה באולם בשמעיארי הנושים את. ח"כ אליעזר ולדמן מהתורה